庸報
YUNG PAO
TIENTSIN
第壹千三百九十二號
今日本報四大張售洋四分
中華郵政局特准掛號立券按照總包特別優待寄遞之報紙
館址 天津法租界二十一號路第一百零一號
電話 編輯部三零六九四 營業部三二六八八
電報掛號 （庸）字 一六六一
■定報價目■ 中國境內每月一元 每六個月洋五元五角 全年洋十元 外埠每月另加郵費二角 日本朝鮮同 （新疆蒙古每月洋二元） 歐美各國每月洋二元五角 每六個月洋十五元 全年洋卅元 報費先惠郵費在內
本報廣告以五方寸起碼 印有價目表可向本館廣告部索取

連日太原舉行會議 研究政府組織方法
閻主張合法產生文人政府

【太原十六日專電】此間新聞界今日開歡迎陳公博、鄒魯、王法勤、謝持大會、到會共計三十餘人、陳公博鄒魯皆有沈痛演說、將新聞界歷年所受壓迫、反覆申敘、謂現在新聞界言論恢復自由、並設法保障、趙丕廉謂政府不能迅速組織、外間多方疑慮、其實各方意見、極爲融洽、連日正研究組織方法、以期根深蒂固、又各代表連日會議、均促閻錫山從速組織政府、閻意組織政府之要點有二、一爲文人政府、一爲合法產生、武力居於服從地位、尤以多數主張爲主張、個人殊無成見、

何成濬昨偕徐源泉飛往樊城視察

【漢口十六日專電】何成濬十六日上午一時半、偕徐源泉乘克賽飛機赴樊城、三時到達、何視察襄樊後、尚須飛往南陽、晤楊虎城、面授機宜、即返漢、再同王金鈺北上、視察平漢線、王並將同何返漢、徐王十五日均改稱司令官、行營令武漢兩公安局、中央憲兵、蔣鼎文部廿五旅、江防局等、統歸武漢警備司令夏斗寅指揮、聞蘇蔭森部廿七旅亦經夏准協同警備武昌、十三師卅八旅奉命移駐信陽、担任剿匪、及護路工作、昨已全部離漢北上、又昨晚夏斗寅乘輪東下、

昨日全教會議 各組開審查會
上午開第一次大會

【南京十六日專電】第二次全國教育會議十六日午前九時至十二時、開第一次大會、出席九十餘人、蔡元培亦到、蔣夢麟主席、李石曾演講、略謂本席有簡單感想、以爲教育學術、都受時間和空間的支配、中國學術在四十年前、尚保守、現則競尚維新、但余以文字除作工具備美術外、尚關歷史問題、中國文字是最活動的文字、實有永久保存之價值、世界民族特性、並不衝突、須並存于世、蓋民族主義、是大同主義的個體、大同主義是民族主義的合體、末並謂馬克斯主義是以恨爲出發點、三民主義是以仁爲出發點、青年應特別注意教育學術、最適合三民主義者、方爲眞正革新云云、演畢、抽簽定會員席次、後由主席報告、討論（一）修正議事細則、及審查詳則、俱通過、（二）兩副議長、（甲）當然副議長敎次劉大白、請以陳和銑代、（乙）票選一副議長、劉會澄以五五票當選、（三）指定各組審查委員、及各組主席、（四）主席報告編制方案經過、（五）午後二時在中央飯店開各組審查會、（六）午後五時赴金大招待茶會、（七）午後七時赴勵志社中訓部招待宴、

南京建委會大會 昨日開全體會議
三組審查會皆開會

【南京十六日專電】十六日晨十時、首都建委會第一次大會、主席蔣未到、張靜江代、由劉紀文報告該會工作經過、次通過第一二兩組審查報告而散、下午大會停開、又該會十六日晨八時審查會第一二組決議案、均提請大會通過、第三組審查由陳果夫召集、下午二時起開會、臨時審查組、由魏道明召集、第一組審查會由張靜江召集、決議、（一）孫科提議擬定中央政治區範圍、及劉紀文介紹本會顧問舒巴德提議、擬具中央政治區內位置圖案、敬候採擇施行案、合併討論、議決中政區範圍應令辦理、舒巴德所提原則通過、詳細計劃、交工程組併案研究、（二）劉紀文提請確定首都建設工作年表、及完成期限案、及孫科擬定城市計劃實施程序案、合併討論、決議建設原則

◎…應採用 惟查所舉辦各事業、有未會決定者甚多、而分期建設程序、與經濟問題有密切關係、應俟全部計畫完成後、由常會參照經濟籌措方法、有適當解決時、再定詳細分區辦法、（三）劉紀文又提請提前確定成立車站地址以便完成道路系統案、及孫科擬照國都設計處原定計劃、以明故宮後宰門之北、爲中央車站地點案、以及劉紀文介紹顧問舒巴德提擬就首都鐵道系統、及車站位置計劃、

◎…請公決 案、合併討論、決中央車站地點、及首都區域鐵路線位置、交常會會同鐵部審定辦法、（四）孔祥熙提議請提前興築京湘路、促建首都發展、決照案通過、咨行政院飭照鐵部辦理、第二組由孔祥熙召集開會、決議、（一）何鍵提關於首都分區建設經費意見、提請公決、交常會採擇、（二）劉紀文提議籌撥下水道經費、以利首都建設、決原則通過、技術問題、

◎…交常會 辦理、（三）孔祥熙提規定爲省市分立首都路線、幷獎勵海外華僑捐資興築、及劉紀文提議首都幹路、應由各有分任建立、及以各省名稱爲各路名稱案、決原則通過、（四）劉紀文提擬定各省區分担首都建設經費實施方案、提請公決、及孔祥熙提首都建設公債實施方案、合併討論、決通過、㊄劉紀文提議擬訂首都建設公債推銷辦法、決交常會參考、

▲ ▲ ▲

中俄會議範圍 俄方願讓步？
俄報所傳俄方代表人選

【哈爾濱十六日專電】哈爾濱交涉員鍾毓現仍與俄局長續商莫斯科開會問題、據未克證實之莫斯科報告、雖有蘇聯政府堅持應依伯力協定討論一切問題說、而據可靠消息、則聞雙方似均願互相讓步、

【北平十六日路透社電】據哈埠俄報載稱、中俄會議俄方代表爲前任駐華大使加拉罕氏、哈埠前任蘇俄副領事及是任俄外部遠東司局長關華羅夫斯基氏、中俄戰事前之中東路副局長葉胡孟梯氏、最近總會計之顧問皮克哈夫斯基氏、

日本艦隊昨今在浙江洋面操演
範圍縮小頗守秘密

【上海十六日專電】日本艦隊在浙江洋面操演、各團體極力反對、日領恐引起華人誤會、對此項消息嚴禁洩露、將範圍縮小、十六日操一日、十七日再操一日、當晚開返台灣、

英使過滬赴京

【上海十五日專電】英使下午乘艦過吳淞口、赴南京、

★ ★ ★

滬大購洋米
平糧價也

【上海十六日專電】米糧中

馬福祥準備赴皖
新任各省委亦將履新

【南京十六日專電】新任皖省府委金幼舟、李應生、高吉第等、定日內赴皖就任、該省主席馬福祥亦準備前往、聞蔣已徇委員等請、准發槍支、供該省綏靖之需、

【南京十六日專電】馬福祥張之江十六日午後四時、偕赴總部、訪邵力子商某要公談、至七時許始辭出、

門致中昨晚到津
傅作義等設宴爲門洗塵
富占魁同來將轉潼關謁馮
此行結果頗爲圓滿

【本埠特訊】馮玉祥代表門致中於昨日下午四時、偕同東北陸軍軍長富占魁、乘北甯路大通車由瀋到津、到站歡迎者有本市崔市長、傅司令、及各機關重要職員、門氏下車後、即換乘汽車至法租界國民飯店、寓卅五號房、至五時許、傅司令、陶處長、潘以榮、李財廳長、崔市長、裴處長等均到、旋即分乘汽車至特別一區傅司令公館談話、傅特設筵、爲門洗塵、席間備極歡洽、九時許、始盡歡而散、聞此次門氏在瀋接洽之事結果頗圓滿、張學良特派富占魁携有珍重禮品、往謁馮玉祥鹿鍾麟、門在津小作勾留、一二日卽赴平、轉往鄭州、再回潼關報告一切、

中日法權會議
下星期在南京舉行

【上海十六日專電】頃據日領署消息、中日法權會議、將正式舉行、日方派守屋參贊及森島事務官來滬協助辦理一切、重光定二十一日偕守森兩氏晉京、開正式會議、

災民請願 求爲洋車夫
滬公共租界車夫將大增

【上海十六日專電】公共租界人力車照例有萬五千一百六十一輛、民國十三年改爲一萬輛、近因江北災民來滬日多、公推代表鄭利民赴京請願、外王已令滬辦事處商工部局、迅恢復原狀、

美代表來華 訂航空合同
資格不合須另派

【上海十六日專電】中美航空合同會議、美飛航公司、現派百林爲代表、來華商訂、航空界以百林爲煤油商、不合資格、呈交部商美撤回另派、

南京中政會 昨日議決案

【南京十六日專電】十六日南京中政會、由蔣主席、決議、一、追認特任劉瑞恒爲衛生部長、二、王寵惠提議損壞除去、或汚辱總理遺像罪、在十八年六月二十七日未奉令前、是否追溯既往案、決議不追溯既往、

▲ ▲ ▲

日人獨反對 滬公共租界增華董
昨日納稅西人會開會
日人將增華董案否決
納稅華人大動公憤

【上海十六日專電】納稅華人會十六日選出華董袁履登、虞洽卿、徐新六、貝淞孫、劉鴻生五人、委員林康侯、錢華章、陳霆銳、李馥蓀、秦潤卿、吳蘊齋六人、同日納稅西人會開會、日人臨時要求增華董未遂、嗣將華董增加二人案、付表決、日人以六百權對四百權、將此案否決、英美人有二百權、因放棄權利、未列席、華人會聞訊甚憤、一致議決、非達到五人目的、決不出席、一方照原定計劃、將選出華董姓名、通告工部局、定十七日下午四時、召集代表大會、商對付辦法、日人謀攫公共租界市政權、野心益顯、

葉琪對時局談話
組政府不可緩汪北上無確期
各方反蔣勠力同心

【北平十六日特訊】前第四集團軍長葉琪、奉汪精衛及李宗仁副司令命令、於上月秘密出香港北來、到津後傅作義派副官一員護送赴晉、謁見閻錫山、馮玉祥、與李宗仁駐幷代表潘宜之接洽時局問題、葉頃奉汪李電召、於前晚由太原抵平、寓中央飯店五十九號、記者特於今日上午十時前往訪問、葉親自接見、發表談話於左、（問）軍長何時北上、北來有無任務、（答）余於去年春間下野後、卽離武漢前往香港、去冬由港赴桂晤李德鄰（宗仁）白健生（崇禧）等、商議反蔣軍事計劃、旋奉李副司令命令到港、上月由港秘密北上、過滬時蔣介石派人在船上

檢查甚嚴

上月底到津、天津傅司令特派副官送至太原、日前離晉到平、（問）此次北來任務、（答）余在晉勾留約兩星期、卽奉汪李電召來平、鄙人此次北來任務、卽代表李副司令與閻馮接洽軍政問題、（問）外傳閻總司令有電致汪精衛、歡迎北上、確否、（答）汪精衛先生爲國民黨領袖、欲解決黨務問題、非請汪先生主持一切不可、陳公博、王法勤到太原後、閻總司令卽迭電香港方面歡迎、汪先生業有電覆閻、表示整理黨務、須犧牲成見、一致團結、使黨成爲整個的黨、惟汪先生北上、尚無確期、（問）閻總司令最近對黨政軍事表示如何、（答）余日前未離太原前、閻邀陳公博先生及各方代表到總部談話、閻卽席表示此後要決心大幹一幹、對軍事方面積極進行、並希望各方同站在反蔣戰綫上、一致聯合、始終合作到底、（問）閻對組織政府問題、是否準備進行、日前謝慧生鄒海濱等到幷後、各方代表在大飯店聚集會議、僉以在北方組織政府、爲不可緩之事、會議散後、當公舉趙芷青（丕廉）先生謁見閻總司令、轉陳各代表意見、閻

極表贊同

並定日內再邀各代表議話、溝通意見、（問）李副司令代表潘宜之聞已赴豫、確否、（答）潘宜之先生月前奉閻命入豫、至潼關鄭州新鄉、分訪馮鹿及石友三、劉丙接洽事竣、已回太原、（問）閻馮對軍事現在進行至何程度、（答）軍事問題、閻總馮副司令負全責、惟行、河南各軍均令歸馮節制、現在河南反蔣軍隊、均開始向目的地推進、俟至相當時期、卽下攻擊令、（問）兩粵現在戰況如何、（答）現在粵桂兩方已成相持之局面、雙方之戰線在南流一帶、粵軍所以不能進展原因、實以地理關係、兼因桂邊多山、故不敢冒險前進、而桂軍數次反攻、亦因軍實關係、預料兩粵軍事兩月內不能解決、（問）李副司令現駐何地、（答）李副司令現在南甯白總指揮在前綫

指揮軍事

前白之參謀長王澤民、亦在軍中工作、李與北方往返電報、多由香港轉達、李副司令日有電致閻總司令報告軍情、（問）李副司令有無代表在瀋、（答）李副司令原擬派余赴瀋謁見張漢卿司令長官、因本人曾於民國十七年一度赴瀋、臨時又派余轉往山西、現在尚無代表駐瀋、但張漢卿與李副司令不時有函電往還、（問）軍長所部軍隊現駐何地、（答）余所部共有三師、門炳岳一師、去歲歸唐孟瀟改編、以後在河南流散、至危宿鍾一師、現駐湖南、由何雲樵指揮、其餘均開至廣西、參加反蔣革命工作、（問）何雲樵對時局態度如何、（答）何雲樵（鍵）主席、在環境之下、故無表示、何業派代表駐晉、至相當時期、卽與各方聯合、一致反蔣、（問）軍長此次代表李副司令赴晉、對時局觀察如何、（答）余此次赴晉、

所得印象

可謂爲反蔣之大結合、因蔣介石個人、論公不能服務黨國、論私不能交友、且年來種種行爲、實與禍國軍閥無異、卽中國國民黨、亦幾變爲個人之私黨、目前各地反蔣聲浪日高一日、軍事發動之期、已在不遠、黨政問題、須待軍事解決之後、閻馮李三公、對反蔣工作認爲關係將來前途、莫不勠力同心、余在平稍事勾留、卽齎閻公親筆函返港報告一切云、

本埠英租界 常年選舉人大會
昨在戈登堂舉行
當選董事華五人英五人

【本埠特訊】天津英租界第十二次常年選舉人大會、於昨日下午三時半、在英租界中街戈登堂舉行、到會者約百人、華人佔大半、由英總領事翟蘭思主席、所議事項分條詳列於下、㊀證實上年四月十七日常年選舉人大會紀錄、㊁董事長楊嘉立報告上年截至十二月三十一日之全年賬目、當經通過、㊂董事長楊嘉立復報告關於一九三〇年之全盤預算、詞畢、選舉人吳得海起立、向大會提議、建築新醫院以應需要、略謂英租界舊

◎…醫院 只有病床十一個、甚不敷用、查董事會對教育所用款項爲數甚鉅、教育固爲租界行政最要之一部、但調養醫院關係全租界居民之康健、擬建設于租界電燈自來水收費上加徵百分之五、約計年可得八千六百元、按三年計算、已足建築費用、如何之處、請大會公決、當經楊嘉立答復云、吳君對市政之關心、固極感謝、但尚有未曾明瞭之處、查本租界醫院共有三處、均係調養性質、內中設備較之英倫之醫院、不見減色、但董事會于一八九七年曾有建築規模較大醫院之計畫、建築費定二五〇、〇〇〇元、經常費

◎…預算 亦須兩倍於今、現在所有收入與支出差可相抵、對於再建新醫院、自當量入爲出、雖云在電燈自來水上增加百分之五、將來必影響電燈及自來水收入、間接上與由租界局出資經營無異、故現時認爲時機尚未到、後卽通過一九三〇年之預算、㊃提出關於繳付本年地畝捐暨房產租值捐動議、天津英租界選舉人在本會議決定地畝捐、應於四月繳納、房產租值捐應於九月繳納、並就此授予新董事以徵收上列四九兩月各捐之權、（前房產租值捐未用者、須經六個人方允退還（今改三月）、議決通過、㊄選舉楊嘉立（E. C. Young）趙君達二人爲本年估價委員、㊅審查

◎…條例 議決暫行保留、一九三〇年推廣各分區選舉人、㊆審查下列議案如荷表示同意、卽請執行通過手續、議決通過、㊇審查下列關於教育保管團各議案如荷表示同意、卽請執行通過手續、甲、天津英租界選舉人在此會議、公決呈請英國公使、核准駐津英國工部局一九一八年章程第十一條第十節修正條文、此項修正條文詳年報第20頁（譯文詳第二十七頁）乙、天津英租界選舉人在此會議公決呈請英國公使核准駐津英國工部局一九一八年章程增入新條文、『第十九條甲』該新條文詳年報第20.21頁（譯文詳第二十五頁）、丙、天津英租界選舉人在此會議、允准董事會在上列英國工部局一九一八年章程修正條文暨增入新條文、已核准後訂立教育保管團契約、該契約條文草案詳年報第21—29頁（譯文詳第二十八頁）但於

◎…契約 未成立之前、爲實行保管計其條文認爲有何必要得更易之、惟不得牴觸契約之原則、議決通過、㊈楊嘉立關於教育提出之議案、議決通過、㊉楊嘉立之關於協濟天津公學新校舍建築費之附增議案、議決通過、㊉㊀在上列各議案已通過後、選舉人選定代表充任下列兩學校管理委員會委員、甲、外國選舉人、舉定英國人民三人充任天津英文學堂管理委員會委員、計翟蘭思、泰來、裴恩德三人當選、乙、中國選舉人舉定中國國民三人充任天津公學管理委員會委員、計趙君達、鍾蕙生、莊樂峯三人

◎…當選 ㊉㊁考量其他事件、選舉人鄧壽需提議、駐津英國工部局所轄區域章程第六七兩條對業主及佔有人所享之選舉權不平均、蓋業主須有年繳二百兩以上之義務者、得有選舉資格、而第七條佔用房產人每年估定租值過六百兩者、得有選舉權、以此業主必須資產價值在十萬以上、方可納二百元、一般小業主將無權參與、請將業主納二百元之義務改爲六十元、以昭公允云云、當經舉手表決、贊成者半、

◎…反對 者半、遂用不記名投票表決、結果以二百五十二票對一百五十九票未得通過、不成立、最末選舉本年新董事會董、計當選者華人五人英人五人、姓名如次、卞白眉、推舉人…莊樂峯、贊成人…顏惠慶、裴恩德（推舉人…蘭士、贊成人…杜克臣）、鍾蕙生（推舉人…歐哈萊）、贊成人…胡珍府）、畢德斯（推舉人…蔡紹基、贊成人…狄根生）、莊樂峯（推舉人…黎重光、贊成人…徐世章）、泰來（推舉人…蘭士、贊成人…齊德）、胡光澄（推舉人…體伯（推舉人…衛德賀、贊成人…鍾蕙生）、梁惠吾（推舉人…趙君達、贊成人…杜克臣）、楊嘉立（推舉人…狄根生、贊成人…梁孟亭）、迨散會後、已萬家燈火矣、

萬選才部改定編制
萬不兼六十五師長

【開封十六日三五社電】第六路萬選才部、從新編制如下、一、以李萬如旅改爲新編陸軍第十八旅、以所部及喬自榮王世英兩團屬之、二、張恭旅、閻日智旅、畢國柱團、張仁山團、共編爲第一師、以一九三旅長萬燿煌爲師長、萬之遺缺以警備司令宋照奎充任、三、六十五師師長原由萬氏自兼、現以宋夫才升充、宋之遺缺以韓文英升充、

關稅休戰會議
外部接議定書

【南京十六日專電】國際聯會我國代表辦事處、昨將國際關稅休戰會議通過之商約議定書、及結束文件三件、英法文各一份、呈外部鑒核、

社論　擅離職守

據京電。駐朝鮮漢城領事張維城。前者請假歸國。尚未得外交部覆示。遂自離鮮。外部認為擅離職守。當記大過一次。並速張尅日回任云云。電文甚簡。原委不詳。惟就原則言。殊難謂其不當。蓋駐外領事。負有保護僑民代表本國利益之重責。擅離職守。所關匪細。且因此或可想見該領平日忽視僑民利益。不能盡忠職務。自整頓官常之觀點而言。記過猶為較輕之處分。雖然。張領事雖受應得之懲罰。而其心必有不服者在。第一。駐外使領之擅離職守者固每有所聞。即使不離。而玩忽職守者蓋多矣。甚且動失國際禮貌。貽笑外人者。亦屢見不一見。至忽視僑民利益。不能盡忠本職者。則司空見慣。人不以為怪。若嚴格的整肅紀綱。此輩皆應在撤懲之列。張領事不待部覆。輕自回國。當然罪有應得。然彼一班平日不能盡職。有事輒留笑柄之領事。政府果將如何以嚴懲之哉。如不能嚴懲。則何以服人。其二。官吏本有職守。不得擅離。亦不得輕離。擅離輕離。皆宜重懲。且在法律之前。大小官吏應一律平等。持此以論。則今日南京政府之大官。必有若干人不僅應記大過。早應撤職議處矣。蓋自南京政府成立以來。各委員部長等以下之大官。幾乎每星期必離職守。僕僕京滬鐵路。逐逐十里洋場。所有大官。莫不如此。其不爾者。聞僅有一立法院長胡漢民耳。夫此諸大官者。其於職守。縱不能謂全係擅離。然至少不能不謂為輕離。其赴滬而有公幹者誠不少。而因南京不能滿足其物質慾。遂時時奔馳於京滬道上者亦大有其人。今張領事既受記過處分。不知對彼輩大官。又將如何懲辦以謝國人耶。

大抵國家法令之實施。須自在上者始。在上者奉公守法。在下者風行草偃。其勢至順。收效亦宏。反其道而行者。則法令終歸無效。而國必日即於亂。以近事言之。中俄事件。為中國奇恥大辱。損害重大。國人痛心。推本溯原。自有應負其責任之人。然而全盤責任。決不能委之於一區區文吏蔡運昇。顧因俄事而明令議處者蔡運昇也。又如駐舊金山領事高瑛。因運烟土事。被法院判決處刑。一般人當然不為之呼冤。然國中擁有大力。公然運販烟土。以貽國家莫大之羞者。則萬目睽睽。而法律無如之何。又如低級官吏。偶受賄賂。事發則置之於法。此自足以小快人心。然其為大規模而有組織之貨賂行為者。則吞舟漏網。法律無效。而終鮮大快人心之一日。類此例證。無慮萬千。人民燕居閒談。此類資料。累累不絕。事實所以告吾人者如此。則無論如何。所謂整飭紀綱者。終不過空談而已。

閩省剿共軍相繼敗退
民團亦紛紛退山間
粵省清遠廣寧同時告急

【上海十六日國聞社電】永福(永泰)土共由鄧毅剛指揮、勢甚猖獗、民團紛退山間、劉烈波退連城、黃存退漳州、陳乃武被擊散、劉和鼎十五日午在舊軍署宴閩黨政要人、

【香港十六日專電】粵當局接清遠縣長馬秉潤、廣寧縣長陳同昶告急電、有土共二千餘、進迫縣城、請速派援、

可憐隴海路
車輛極缺乏　月入十五萬

【徐州十二日通信】隴海津浦運輸司令錢宗澤前以時局關係、已將鄭州隴海管理局移設徐州、惟以車輛缺乏、致該路收入銳減、時與巧婦無米為炊之嘆、據錢談隴海路自連年戰事以來、收入極感困難、加之第四方面軍總司令石友三所扣機車十七、車輛二百七十餘個未還、運輸尤覺不便、全路共長一七〇〇華里、現能照常通車者僅大浦至楊集六〇〇華里、約占全路三分之一、由徐州至大浦、貨運出口者、多雜糧花生豆酒等類、平均每日收入五千元、月不過十五萬元、徐州以西則毫無貨運、東段機車在徐海者為八二、八六、一〇二、六六、六七、六八、六九、九一、八〇、二〇二、三〇八、三一一等十二個、往返拖車運輸、此外尚有津浦、平漢、平綏、膠濟之車頭、在隴海線暫用者、為三三五、五二五、六二一、六〇七、六〇三、一二八、五、五〇二等、該路機車撥歸津浦開用者、即為一五一、三一四、三一五、七八、三〇七等、而該路新買之機車、尚未運到、即由滬寧路分去二個、滬杭路分去二個、津浦路分去三個、綜計車皮在東路者一五〇輛、原總數約一千輛云云、

河北各縣市可望恢復黨務工作
黨聯向閻錫山請求

【北平十六日特訊】河北省委會前曾決議停止各縣市黨部活動、由縣局保管、並自四月一日起停止黨部經費後、各縣市黨部紛紛函請各縣市黨部聯合辦事處或派人赴該處接洽、該會特於昨日第九次常務會議提出討論、決即致電閻錫山請其從速恢復黨務工作、並派莊嚴劉馬警晨代表赴省府商洽、當由第四科科長李芳玉接見、對各代表答謂河北既有正式負責黨部、各縣市黨務糾紛、本省府自應幫同解決、至于經費一節、「不日即正式函覆、想不成問題云云、該代表即返回報告、其致閻電、昨已拍發、原文如次太原閻總司令勛鑒、敝會前在蔣逆淫威之下、領導同志、從事護黨、雖迭經摧殘、其志彌堅、乃者我公為護黨救國、誓師討賊、敝會方擬盡力量、作公後盾、而河北當局遽預停止各縣黨務活動之令、揆諸用意、固屬甚善、殊不知實與反動者以可乘之機、不但敝會反蔣計劃、無法實施、亦違我公出師護黨之意、敝會護黨愛公、難安緘默、恭請電飭河北當局協同敝會、斟酌各縣黨務情形、分別恢復、以便集中力量、早奠黨國、迫切電稱、佇候明教、中國國民黨河北省各縣市聯合會叩銑(十六日)

平財政局怪劇
紀念週上大開雄辯
局長舌戰科長　結果記了一過

【平訊】前日財政局作紀念週時、該局長李榮議、因訓話語侵土地科長李濟川、李因在大庭廣衆之間、面子殊覺不堪、當時反唇相稽、大開雄辯結果李濟川受一記大過之處分、分錄其發表明令如下、查奉公守法、職官所宜然、怙過飾非、賢者所深戒、矧居禮堂森嚴之地、宜守靜默服從之規、此理至明、衆應共喻、昨日本局長在紀念週中、對於土地科長李濟川違背職務、提出報告、不過藉以訓勉同人、勗後共守紀律而已、原無絲毫惡意介乎其間、「詎該科長不加體會、昧於聞過則喜之義、膽敢在紀念週訓話時、肆口妄辯、殊屬非是、本應撤懲、姑念該科長服務有年、不無微勞、暫記大過一次、以示薄懲、如果該科長自知愧悔、力贖前愆、本局長不念舊惡、仍准隨時湔洗也、除訓令該科長外、仰本局所屬各機關職員、一體知照為要、切切此令、

胡若愚將回瀋

【本埠特訊】新任衛生部常任次長胡若愚、現時仍在津、定於日內返瀋一行、對於衛次、是否就職、尚在考慮中、俟到瀋謁見張學良後、即可決定行止、

平漢路協餉取消
「路欵支絀協餉有名無實」
閻令自本月份取消

【太原十六日專電】閻昨電平漢路局長、准將每月協餉三十五萬取消、原電如左、平漢路局謝局長鑒、據該局長面稱、車輛缺乏、路欵支絀、協餉有名無實、懇請取消、以示體恤等語、應准如所請、着自四月份起取消可也、閻錫山刪(十五日)、

蒙藏會議
會場設鐵部禮堂

【南京十六日專電】蒙藏會議籌備處函各機關、所有提案或建議、請於二十日以前送到、又會場假定鐵道部大禮堂、

中法婚姻糾葛
應如何辦理?

【南京十六日專電】駐巴黎總領事館呈外部、詢法國女子與旅法僑民結婚離婚事件、及國籍問題、依我現行法律應如何辦理、

讀開邁爾金本位幣制法草案(一)
土屋計左右著　辰譯

三月三十日財政部發表開邁爾設計委員會所擬之逐漸採用金本位幣制法草案及理由書、係採用直接計畫以進於金本位者、洋洋數十萬言、其規畫之詳審、顧慮之周到、誠爲我國今日不可多得之建設計畫、本報已陸續刊載、並擬徵求關於該計劃之批評文字、因該計畫、允稱傑作、而不無可以商榷之處、本報願與國人爲公開之討論、茲見東報載有上海三井銀行經理土屋計左右氏、對於該計劃之批評一文、遂譯之以供國人之參考焉、

國民政府費一百三十萬銀元之巨費、聘請幣制專家具有權威者之貨幣博士(Money Doctor)美國柏林斯登教授開邁爾氏(Prof E. W. Kemmerer)及其他十二財政經濟專家、組織中國財政設計委員會、費整一年之時日、慎重研究之結果、提出逐漸採用金本位幣制法草案、於昨日(三月三十日)由宋子文部長發表、今受而讀之、聊有所感、因以記述、詎非無謂之舉也、

該案骨子之中國採用金本位制、即由現行幣制一躍而改變成金本位制、開博士所謂直接計劃者是也、金本位制新之貨幣單位、定名曰「孫」、此與日前關稅徵金所發表之單位正同、但國內並不通用金幣、同時制定左列四種之貨幣、

一、銀孫認為法幣與一金孫同值、
二、五角及雙角之銀輔幣、
三、一角及五分之輔幣、
四、一分半分及二厘之銅幣、

舊有銀幣於某時期間得與新貨幣並用流通、至某時間以後、即專用新貨幣(即漸進的改變)、一方在國內節省金之使用、他方在海外(以倫敦紐約為主)設置金本位基金、對外償債、對銀貨幣以金塊及海外支付之電匯、或期匯等匯票支付買賣之方法、維持金本位、而此金本位基金、其主要者、為新貨幣之實值照面值低約三分之一所生之鑄幣利益、倘一時金準備基金未能集得、及南京政府勢力尚不能及於全國、應先從文化經濟最進步之地、如上海者、漸次推行於各省、

由此觀之、該案與歷來改革幣制案及一般所想像者異其趣、即自現行幣制一躍而進於金本位制、其提案恰與一九〇三年至一九〇五年間斐律濱所採用者「為同一之方法也、

蓋歷來之幣制改革案、先從中國紊亂的幣制「廢兩改元、而以銀元統一之、然後依次改為金匯兌本位或金本位制、開博士以為此種間接計劃、徒費二重手續、不僅須長時期之歲月、並於統一銀幣需費甚鉅、且因經濟上變動使實行有陷於不可能之虞、故開博士據此理由決避去此間接計劃、而猛進於直接金本位制、提出此超特的方案也、

○○　○○　○○

豫省災民出關有望
已着手辦理沿途招待
運陝賑糧車回頭裝載

【平訊】河南災民移往東省就食一事、經各方努力籌劃、爲時已久、徒以車輛缺乏、故汴洛鄭等處雖聚集災民十餘萬人、終無術使之北上、日前朱慶瀾爲運輸陝省賑糧事、曾赴并謁閻交涉、「蒙撥專車一列、運糧至靈寶、茲因鑒于災民之聚集日有增加、招待殊感困難、遂與旅平河南賑災會接洽、趁糧車北來之便、裝載豫災民北上至豐臺、然後換乘北寧路車出關、商定後、朱即于前晚乘平漢特別快車南下、接洽一切、河南賑災會亦即日召開緊急會議、討論沿途招待問題、結果決仍在石家莊豐臺打虎山各地成立招待處、供給茶水給養、並推孫劍泉等五人即日赴豐台開始組織、「石家莊及打虎山等處、由袁謂樵于儒俊等担任、並推曾辦九爲駐黑龍江代表、協同黑省當局籌畫安插分撥災民事宜、散會後、即急電洛陽陝州鄭州災民招待處、及河南賑務會、報告災民即日起運、請趕造移民名冊、同時並電請南京交通部發給各地發電免費執照、

國際法編纂會議
伍朝樞折衝奮鬥
我國提案尚未成功

【南京十日通信】中國出席國際法編纂會議代表伍朝樞、近電外交部、謂本月三日、討論本國私人對外國私人身體財產致有損害時、政府應否負責、英美法義等國代表提案主張如該政府對于此項行爲、未能照常例防止救濟或懲罰、則應負國際責任、楓提案主張、如該政府未能照本國人民待遇、始負責任、表決結果、贊成我國提案者十八國、反對者二十二國、中立者二國、贊成彼方提案者二十一國、反對者十七國、中立者二國、初讀雖未告成功、但二讀時須有三分二票數、現雙方各舉代表、楓居其一、接洽解決方法、不獨私人損害問題、且責任全案、均在交涉範圍之內、連日會商尚無結果、楓擬與附我各國合調一致、以便應付、

平市攤派編遺庫券
全市商號認二十萬
通知限三日內交欵

【平訊】平市攤派編遺庫券共二十萬元、前經總商會議決攤派方法、以各商號應納舖捐等級爲標準、編券勸募委員會特於昨日通知平市各商號、於三日內赴該會交欵、再持據赴總商會換領庫券、茲錄其通知原文如左、

查民國十八年編遺庫券、本市應攤四十萬元、迭奉總司令閻一再電催、趕爲勸募、前由本市總商會提議、邀集紳商各界組織勸募委員會、以便辦理、業於上年十一月組織成立在案、查全市商號、認銷半數、共計二十萬元、業經擬訂方案、以各商號應納舖捐等級爲標準、計三等舖捐以上、每元按十五倍攤認、四等以下至九等舖捐、每元按五倍攤認、一元等季捐以下、免予擬認、當經北平總商會全體會員開會討論、一致議決、事經數月、不容再事延緩、業將該庫券票面二十萬元妥交北平總商會保存備用、茲特附印各等商號認購編遺庫劵數目表、通知各商號、務於接到通知三日內、逕赴本會交欵、隨時掣給收據、以憑持赴北平總商會、換給庫券、是爲至要、特此通知、

滬蓉航空滬漢綫開航
定下月初

【上海十六日專電】滬蓉航空滬漢線、定下月初開航、無線電台、下週內可裝設完竣、

要聞簡報

◇平漢路局長謝宗周、十六日有電到平、爲接近總部便利接洽起見、特在石家莊設立辦事處、委派人員、駐石辦公、現已開始辦公、

◇李宗仁代表徐邦傑日前因公來津、有所接洽、現已事畢、乘北寧票車返平、

◇任應岐十五日抵晉、即晤閻報告河南情形、並請示戰略、

◇丁春膏離晉、十五日已抵潼關、

◇閻錫山患感冒已愈、每晨接見各方代表甚忙、

◇哈教育廳長改任周守一、(即日發表、)

◇王正廷定下月四日在滬外交討論會、邀各國代表領事各界領袖茶會、慶祝國府建都紀念、

◇黃伯樵十五日下午由滬放洋、赴德出席世界動力會議、

◇工商部調查滬工業近況、分閘北浦東、中區及法租界、南市、楊樹浦、滬西區、分別進行、

◇劉紀文定二十一日赴滬、就任江海關監督、

◇蒙旗代表共四十六人、齊集東北政委會蒙旗處、先開預備會、再酌定入京舉行蒙藏會議、

韓軍向魯北開拔
阮肇昌部開往濟甯
津浦道上兵車絡繹

【濟南十二日通信】韓復榘部與陳調元部之五十五師師長阮肇昌部、已自十二日起開始換防、故津浦路上兵車擁擠、軍運又趨忙碌、聞韓復榘刻奉蔣介石命令、特派爲第一軍團總指揮、所有徐州以北軍隊、均歸其調遣、韓之總指揮部有日內移兗州或設於濟甯傳說、駐防魯北及濟南一帶五十五師一百六十四旅旅長李松山部、自十一日即向津浦站及張莊集合、在兩地分別登車、向濟甯開拔、第二十六軍四十六師范熙績部第一百三十七旅旅長陳九疇部、亦定於十三日由黃臺橋開往曹州、至駐濟南一帶五十五師一百六十三旅岳盛宣部、及駐張莊五十五師一百六十五旅張彬部、則定於十四十五兩日、向濟甯曹州開拔、五十五師師部已決定設於濟甯、李松山部十二日由濟開拔南下者共爲六列車、截至發稿時已有四列車出發、計上午十二點、有李松山帶三百二十八團第三營全營工兵排、特務連、無線電隊等、由濟開往濟甯、十一點三十分、有五十五師一百六十四旅三百二十八團團長齊懋、帶本團第一營全營及機關槍一連、迫擊砲一連、由張莊過濟、開往濟甯、下午五點三十分、有五十五師一百六十四旅三百二十七團第一營及迫擊砲連、機關槍連、由張莊過濟、開往濟甯、下午六點有五十五師一百六十四旅三百二十七團第二營營長焦長福、第三營營長高學志、各帶本營全部、由濟開往濟甯、第三路韓復榘部則定十三日由濟甯向魯北開拔、

天津英商賽馬會廣告

本會春賽定於五月十三十四十五諸日每日上午十一點開賽十七日下午一點開賽惟限來賓不准攜帶未滿十六歲以下之男女孩童入場參觀

本會事務所英租界怡和道十號　電話三一一四六〇

豐潤縣胥各莊張薄氏聲明逆子張九臯

敬啓者氏嫁夫張榮於去年病故僅遺一子乳名天成學名張九臯現年十七歲業已完娶近被一般無賴流氓引誘終日娼寮妓館間柳巷花浪擲金錢雖經家長百般勸阻一再不聽現聞有無賴等以我孤兒寡婦之可欺設種種陷阱慫恿氏子九臯各處借錢氏奉老撫孤爲顧全生活計以後凡有房地出納經手銀錢借貸等事非經氏按有手印並夫兄張恩担保概作無效即以前無論何人與張九臯有銀錢借貸私立文約等事未經家長合法手續許可而近欺騙者本家長亦概不承認除一面呈明豐潤縣署胥各莊公安局河頭公安局備案外恐未週知特此聲明　(4·14—4·20)

交通銀行通常股東總會開會通告

交通銀行股東諸君鑒查本行本屆通常股東總會茲經本會議決定於國曆五月十七日午後一時在上海香港路四號銀行公會開會務請股東諸君於會期前十日起至開會前二日止攜帶股票到上海三馬路外灘本行總管理處驗明領取入場券或就近向本支行憑股票換取到會證依前項日期持赴本行總管理處換取入場券其有不克親自到會須委託代表人應照本行條例第十六條及第十七條規定以會員爲限並請先期親携股票到就近本分支行開具戶名號數股數作委託書由該分支行驗明蓋章交由代表携赴本行總管理處驗明照領入場券以便屆時赴會除分函外特此通告

十九年四月十七日　交通銀行董事會啓

律師唐寶鍔代表黃以紘君聲明

據黃以紘君聲稱近查有人揑造是非毀己名譽意在恐嚇詐財等語託代聲明保護前來茲特聲明如有人對黃君及其家屬有毀壞名譽及恐嚇情事本律師負保護之責特白

事務所　津河北四經路七十九號電話總一七七九號　平霞公府後口袋胡同八號電話東五零一號

李景光受任鮮靈芝之顧問並代聲明

茲據坤伶鮮靈芝之來稱本人於十四歲時被其姊夫誘至奉天賣藝終被姦占不但妨害自由且將賣藝所得悉數侵占除已另行訴請脫離并返還財物外委託爲其法律顧問以資保護等情前來爲此合代聲明應負保護責任此啓

本律師寓法界泰康商場後十二號電話三〇一七五號

吉地廉價租售

英租界二號路信義里傍有空地十餘畝地點適中頗合洋行貨棧之用刻擬廉價出售或租地自造房屋或繪圖歸業主建築均可如有合意者請駕臨敝行接洽爲荷

英租界二號路信義里八號　美商美克洋行啓　電話三六一六　三二一七

新新大戲院

聘教　奎德社　坤班

今晚大戲

(全本)勢力眼

白水灘　玉堂春　女中孝　坐宮　南天門

詳細廣告登本報第四張第十五版

本報招請各地分銷處啓事

凡火車汽車航輪郵政直達之處如尚無本報分銷處者倘有意承辦分銷本報事宜請即來函接洽辦法從豐備有分銷簡章函索即寄

天津庸報北平分社啓事

本報每日上午十時即到北平隨即由本分社專差乘自行車分送各閱戶

陳濟棠暫緩 出發前方督師

何鍵聲請撤回入桂部隊 何來陳濟棠辭職說

【香港十六日專電】陳策、陳慶雲林翼中十四日晚抵省、定十七日再赴梧、偕陳濟棠再赴前方督師、陳濟棠十五日未行、朱紹良定十五日由大安出發赴六陳督師、粵對桂尚未總攻、范其務辭粵財政廳長、又何鍵電京、因湘匪警、請撤回入桂部隊一部、保障內地、

【廣州十六日路透社電】粵軍總司令陳濟棠、曾於四月十三日電南京政府、懇請辭職、粵主席陳銘樞當派海軍上將陳策、前赴梧州慰留、但無效果、刻陳策已返廣州、

瀋陽大搜反動份子

軍警搜查第二工科學校 講演會場中又逮捕三人 連日反動派大活躍

【瀋陽十二日通信】此間日前在追悼防俄將士大會中、發覺有反動份子從中活躍、因此軍警當局即召集會議、憲兵司令陳興亞、公安局長台銘鎮、偵緝處長黃恆、均親自出席、當即議決嚴密搜查反動份子、禁一切反動刊物、以除隱患、同時發覺小河沿第二工科學校、藏有反動份子、即實行搜查、逮捕多人、該校校長一席、現已由教育廳委高仰之暫行代理、惟此案尚未了結、乃今日（十二日）晚五時國民外交協會舉行講演時、又有反動份子乘機立在板凳上大演說、高呼打倒帝國主義、打倒反革命的外交協會、打倒帝國主義、打倒英人包築葫蘆島海港、報復五卅慘案的大仇、打倒帝國主義走狗、打倒反革命的某報……臺下即有多人應聲附和、一時空氣十分緊張、偵緝處聞訊後、即前往逮捕爲首者三名、據供、一係由哈埠來瀋、名趙子和、找天津黨部劉某有所接洽、一係東北大學學生、名杜蘭廷、一係體育專門學校學生、名王尚哲、但當局以爲若輩青年誤入歧途、深表痛惜、力主寬大、不欲多事株連、將來或能從輕發落也、

覃振覆徐了玄

以黨馭軍說由來

【本埠消息】覃振頃有復徐了玄書、答以黨馭軍說由來、原文如下、了玄先生道席、頃奉手教、對於以黨馭軍問題、雖在病榻、不惜詳爲指正、感甚感甚、惟弟與精衛書、係在滬寓發、並無存稿、辱承垂問、請略而言之、「民國十九年來、距法治軌道尚遠、以法馭軍、自談不到、袁氏以利馭軍、黎馮段曹以軍馭軍、其去滿清曾左胡李諸人之以文馭武、亦遠遜矣、以黨馭軍之說、起於民三中華革命黨革命軍之組織案、而修正實現、則在民十一陳炯明叛變以後、蓋炯明叛變、實以個人爲中心之軍所釀成、中山先生所引爲駭軍疏懈之大憾者也、會俄人越飛來訪、備陳蘇俄以黨馭軍之要領、中山先生乃派介石赴莫斯科考察、旋決定創辦黃埔軍校、以介石爲校長、仲愷爲黨代表、其後盪清東江及北伐之役、不無成效、惜乎中山先生早逝、黨基不厚、黨權不伸、而所謂蔣之元老輩、又昧於以黨馭軍之理、一味逢迎個人權勢、遂造成蔣氏今日纂竊之罪、使吾人嗣后於黨治下橫梗去路之馭軍方案、不謀明確規定、恐將來蹈蔣之覆轍者、正不知凡幾、公來示謂改造黨基、運用黨權之政略、應加以研究、誠洞見癥結、根本醫治之言也、較以黨馭軍之迫索有進矣、弟近日患失眠、頗不適、容明後日趨前請益、士權兄爲吾黨軍事專家、幸共約一談、肅此、並頌近綏、弟振啓、四月十一日、

救濟陝災根本辦法

旅平陝賑會討論弭災計劃 ——在晉豫就近購糧運陝

【北平十六日特訊】陝省災刧慘重、人民望賑迫切、刻值春耕下種之時、急賑尤關重要、旅平陝災救濟會、對此極爲注意、今日特召集緊急會議、討論救濟及善後各辦法、陝西災民代表呂益齋亦蒞會、當即議決救災弭災種種計劃如下、㈠陝西全省關中、漢中、榆林三道、災荒已久、去冬雨雪雖多、而以無種籽、無牲口、逃亡於遠方者不計其數、現時未種之地、十之七八、有麥禾者不過十之二三、故救濟之法、當以迅速救命、並提倡種地爲急務、㈡若仍在歸外或平津購糧來賑、不但交通梗塞、無法運轉、即或路通有車、亦緩不濟急、況有種種不宜之點、分述如下、甲、運輸需時太久、民等命在旦夕、迫不及待、即多方設法運到、亦恐有誤播種時期、况漢中榆林二道、根本無法運糧、尤非速匯濟欵不可、此點務請特別注意、乙、數千里外之經糧雜糧多半不適於陝地種植、丙、若專作食料、而不播種、則陝災永無止期、賑不勝賑、㈢擬請貴會將接洽已妥之糧、設法變價、迅速直接散給民等、自行在晉豫甘川鄂等省邊境、就近購買、一半作食、一半作種、有種種敏捷之利益、甲、不用火車運轉、即無種種交涉之煩、乙、較之關外平津長途數千里、需時甚少、丙、晉豫甘川鄂邊與陝連境、各種穀豆糜子等、作種子較爲相宜、丁、災民中間、有種子而無錢買牲口者、即可合數家、將所散得之欵、買一牲口以資耕種多數地畝、㈣現時各慈善團體、欲在陝散放糧欵若干、固不敢知、茲先以一百萬元作一比較表、以便參閱、㈤此外除散種子以外、擬請多方興辦水利、以救永久之災、茲先略述如左、甲、購打井機器、及人力抽水機多架、在無有河川各縣、造成多數之井、以抽水溉田、乙、購帶發動機之吸水機多架、設於河邊、以吸水溉田、丙、於渭河邊開大渠道以引水灌田、丁、設一鐵工廠、專造各種吸水機打井機及開渠應用之橋閘等物、農工各種器具、以便逐次推廣機器、並開大渠之用、

河南禹縣 兵搜匪刼水旱爲災

張鈁請南京撥欵賑濟

【開封十六日專電】河南省賑務會張鈁電京、報告禹縣被災慘狀、原電如次、（鈞鑒）據禹縣商會曹金銘及縣黨部侯振廷等呈稱、該縣爲藥商薈萃、夙號繁富、民二白狼破城、蓋藏盡失、又復兵搜於城、匪刼於野、每年供給軍隊約三百萬元、十七年旱魃爲虐、田無寸草、災民以藜藿石面、聊充飢腸、去歲山洪暴發、潁水一帶良田、變爲砂磧、損失約五百餘萬、中央軍與西北軍鏖戰十餘日、車輛糧草、蒐盡搜刮、月餘之間、計勒派四十二萬餘元、臨去之際、閉城大索、商民所有、一掃而空、現在街衢道途、餓殍累累、不亟救濟、省化異物等語、查該縣素稱富庶、歷經水旱兵匪各災、盡成赤貧、懇請速撥鉅欵、以拯孑遺、不勝待命之至、河南省振務會張鈁叩、

短評

故都的女招待

政府南遷、故都市況衰落、營業凋敝、各商號因日就不支、於是不得不奇謀以制勝、花樣翻新而又翻新、便翻出了些女招待、據北平昨日來人的述說、果然用女招待的商號、營業日見興盛、尤其是那家的女招待貌美年輕、那家的顧客更形擁擠、在這種情形之下、如果說是爲維持營業、果然營業賴以維持、而且更是興旺發財、如果說是提倡女子職業、果然使那苦於衣食的女子、得到了經濟上的獨立、然而被商家正當的招攬顧客的方法、普通是貨要求精、價要低廉、店員要和氣、廣告要新奇等等、而今若純以女招待興旺他的營業、不知這是否以女子爲玩物、又不知何以有了女招待就會生涯興隆、又不知女招待與顧客的需用貨物多少發生甚麼關係、顧客到商店本是購買應用貨物的、又不知何以有了年輕貌美的女招待的商店營業就會特別發達、至於顧客何以又要專往有女招待的商店去買貨、還都是使我們懷疑着而不得不問個明白的、到底女子在社會上有莫明其妙的比男子受歡迎的地方、（彬）

河北新縣長

昨日發表

【北平十六日電話】河北省政府委徐嵩濤爲永年縣長、蔡雨田爲廣平縣縣長、李雲鵬爲藁城縣縣長、張岐猛爲獲鹿縣縣長、吳風清爲欒城縣縣長、

平憲兵試武術

試畢頒與獎品

【平訊】憲兵司令部憲兵武術考進會、原定每月舉行一次、嗣因考試時間太近、無由覘其進步、故改爲兩月、最近則改爲每三個月一次、昨晨九時、在憲兵司令部內舉行、到有第一二三四營憲兵約數百人、十時起、開始比賽武術、成績頗佳、今日繼續舉行比賽技術、俟考試完竣、即由楚溪春司令核其成績優良者、頒與獎品、

綏遠縣長考試

第二次揭曉 取六十六名

【綏遠十三日通信】綏遠舉行縣長考試、其第一試經過、業誌本報、今又舉行第二試、場規非常嚴重、監視人員檢查極密、雖片紙隻字、亦不容挾帶、繳卷逾點不收、場中秩序極佳、今日業經揭榜、茲將二試試題列後、㈠普通法與特別法之區分及其關係各若何、試舉例以說明之、㈡吾國產業不振、民生困苦、外緣於列強經濟之壓迫、內由於本國經濟之凋敝、今後施何策以對外、外國之壓迫可以避免、用何術以治內、內國之產業可以振興、試本經濟原理而策論之、㈢民主政治爲人類理性生活上當然之主張、亦人類人格表現上必要之形式、其性質及目的各如何、能分別而言之歟、㈣歐洲大戰起於何時、止於何時、戰爭當事者之重要國家爲何國、吾國參戰之理由及結果各如何、試分別說明之、㈤吾國現狀、日俄覬覦東北、英法垂涎西南、東南要隘、盡歸異族掌握、西北財富猶多委棄於地、在此環境之下國防上及經濟上受何損失、文化上及政治上有何影響、試據現狀而推論之、五題俱作、結果及格者六十六名、第三試定本月十四日仍在小教場中山堂舉行、茲將二試錄取六十六名各姓名列下、計開任光春、衛體仁、蘇天命、岳熙泰、趙完璧、劉廣德、劉振文、陳應道、王維新、張孝、張延春、王明仁、李楠滋、劉錦魁、周懷德、邢燊、劉湧、兪杰、劉繼堯、周維藩、焦鐘澳、李仁旎、樊殿襄、梁寶珍、李英才、田吉祥、張帥曾、李榮宗、鄺懋齡、毛鳳翽、王玉澍、史中、張永亭、王鴻鐸、李艷庭、李振玉、張國昌、胡士謙、宋秉敏、郝兆昭、樊侯瑞、劉振江、陳毓琦、朗貴三、崔桂岡、韓九齡、趙世灝、楊馮林、王恩陰、姜超、徐慶雲、徐承恩、杜志唐、黃爾化、張玉樹、盧國卿、李彥、李世珍、李一民、高上達、劉登仙、趙明章、張述善、王殿雲、趙子讓、張遂三、

國聯勞工局在京設通訊處

派陳宗成來華

【南京十六日專電】外部接國際聯合會代表辦事處電、國際勞工局、擬先在華設立南京通訊處、已派陳宗成即日來華成立、

財政部開邁爾委員會擬 中國逐漸採行金本位幣制法

草案原文……財政部公布 （四）

第二十七條、全國幣制委員會於其工作之進行上、以各省幣制委員會輔助之、此項省幣制委員會於財政部長認爲對於全國幣制委員會在各該省之工作有必要時、即於各該省設置之、每省幣制委員會以委員三人組織、由財政部長依全國幣制委員會之提名委任之、其任期爲一年、期滿如財政部承認爲於公衆利益有必要時得續行委任一年、委員三人中由財政部長指定一人爲委員長、各省委員會應直接對全國幣制委員會負責、其任何委員得依國幣制委員會多數委員會之請求由財政部長隨時解除其職務、各委員每人年俸[illegible]孫、並于因公出外時卽受必要之川資旅費、所有省幣制委員會委員助理員等之薪俸及委員會其他行政費均須編列預算、由國庫支付之、

第二十八條、全國幣制委員會經各省幣制委員之協助、應爲每省或於必要時爲一省之每縣製備機關於幣制改革之宣傳計劃、此項宣傳計劃、應將幣制改革之事實、由報紙傳單招貼講演以及專供學校應用之小冊、與其他種種有效力方法宣傳之、綜上述各種方法、以淺顯之文字或言詞使公衆明白關於幣制所爲之改革、關於改革之主要理由、關於新幣制較舊幣制之優點、關於將來行用舊幣之限制與懲罰、關於舊幣兌新幣之換算率與其兌換之地點、關於持有金本位貨幣者在金幣匯兌上之利益、以及關於在全省各地方得按平價任意將各種金本位貨幣互相兌換之權利、此外並須宣傳法律上對於偽造金本位貨幣之處罰、務使公衆知此項處罰之必厲行、

第二十九條、全國幣制委員會依各省幣制委員會之協助、應調查各省在流通中之各種通貨、以及每種通貨發行流通之條件與其價值、並隨時依財政部長之需要、以調查所得之結果報告之、

第三十條、全國幣制委員會應隨時以採幣對他幣之兌換率建議於財政部長、俾兌回及撤回在流通中除十文銅幣外之各種非金本位貨幣、而履行國民政府所負之責、前述兌換率得因各種貨幣而殊異、並得因所在地不同、致同種貨幣亦有殊異、所有兌換率依委員會之裁定、認爲公衆利益所需者、得隨時變更之、訂定此項兌換率時、應根據各種貨幣所含金屬在世界主要金屬市場之時價、並根據各種貨幣於預期施行官定兌換率之日期九十日以前在其流通之各該地對於金貨之約價、此外又根據其他種種資料、務使委員會所訂定之兌換率、於政府人民債主債戶均得其平、財政部長就前述全國幣制委員會之建議加以考慮、即依建議之根據隨時爲各省或各縣發布認爲有利於公衆之各種貨幣兌換率、依本法之規定、所有財政部長對於兌換率與其適用地域及時期之決定應認爲最終者、

第三十三條、全國幣制委員應建議辦法於財政部長、將中華民國境內現行各種紙幣永久停止其流通而以金本位貨幣及中央銀行金本位紙幣代替之、

第三十四條、財政部長根據全國幣制委員會所供給之資料及其建議辦法、並根據所得之其他資料、爲每省正式宣布其「紙幣最後收回日」(Final Note Retirement Date)此種紙幣應於一年以前對各省宣佈之、亦不得早於各該省之債務到達日或後於此日二年以上、

第三十五條、各省或各地方曾經發行紙幣、或担保任何國幣之兌換、或直接支配或以其所佔股分而支配發行紙幣之任何銀行者、應自本法通過之日起、停止此種紙幣之續發、並設法以平價收回並撤廢現在流通之紙幣、

但財政部長對於某省或某地紙幣於其流通時、較原票面各價値爲低者應將各該省或該地方情形及各該種紙幣之流通價値調查明確後、如認爲有利於公衆、得准許各該省或各該地方平價以下兌回其所發紙幣、此種減低兌換率、由財政部長依全國幣制委員會之建議決定之、務期對於公衆及負責發行之各該省或各該地方均得其平、本條所稱一省或一地方之紙幣當然指本法所舉之各種紙幣、某省或某地方若不能於紙幣最後收回日以前收回所有發行之紙幣、各該省或各該地方應於是日以前以金本位存欵存入中央銀行在各該省之分行、如該省並未設有中央銀行分行、則改存於在各該省內經財政部長認可作爲中央銀行代理處之其他銀行總行或分行、此項存欵數目應按紙幣最後收回日各該省內舊幣對金本位貨幣之兌換率、足抵其未收回紙幣數目所代表之兌現欵項、但遇前述特許按平價以下收回紙幣時、此存欵以項足抵按財政部長特許減低之兌換率收回未兌現之紙幣全部爲率、前項收回紙幣之代理銀行、以各該省或地方之代理資格、兌回所有未兌現之紙幣而停止其流通、以所任業務之詳情報告於各該省或地方、並以作廢之紙幣繳還之、自紙幣最後收回日起屆滿三年、前述代理銀行應將存欵未經用以兌現之剩餘部分繳還於各該省或地方、自此以後、各該省或地方對於任何人交出尚未兌現之紙幣、應按所定兌換率直接負兌現之責、直至此項責任經國家法律解除後爲止、

但某省或某地方無力提繳前述之存欵、經財政部長據全國幣制委員會之調査報告認爲滿意時、得依財政部長之書面允許、以各該省或地方允分保息之債券連同此項書面允許入前述之代理銀行、此項債券須按金本位貨幣支付、其票面總額並須足抵尙未兌現紙幣全部之平價、或有時別情形足抵前述兌回紙幣之減低價、所有債券應附利息票、每券額面爲十孫或其倍數、其利息每半年須付一次、其本銀限於二十年以內清還、債券條件、須經財政部長認可、某省或某地方之紙幣、按官定兌換率湊足十孫或其倍數時、得持向前述代理銀行即按平價換取同數之債券、代理銀行於交出債券時應將兌換日期前所有應行支付之利息、及兌換日期後應行支付之第一張利息票剪下、送交各該省或地方之有權代表人、

前述代理銀行爲某省或地方收回紙幣之勞務應受取公費其數等於兌出金本位貨幣數量一厘之四分之一、或按平價改取債券、

▲▲　▲▲　▲▲

天津庸報總發行部謹啟

庸報北平分社啟事

倘各界有欲登載廣告或訂閱本報等事請即枉降敝分社接洽為荷

分社地址　西草廠九十二號　電話南局七百八十七號

北寧鐵路管理局招標出售鐵空油桶廣告

本路溝幇子材料分廠存有大小鐵空油桶二千七百六十三個茲擬招商投標出售如有願意承買者每件出價洋若干寫在標函內用信封封固加蓋火漆印章上書明標投空油桶字樣於開標期前連同押欵洋一百元一併送交天津總車站本局材料課或送交溝幇子材料分廠照收隨即擊回收據但有標函而無押欵者無效定於五月十六日下午三時在局當衆開標欲閱招標詳細條欵逕向本局材料課或溝幇子分廠索取可也此佈（材4）（4・16—5・16）

北寧鐵路管理局招標出售舊道木廣告

本路灤縣唐山兩段存有舊道木六萬根約合一千五百噸茲擬招商投標出售如有願意投標承買者每噸出價洋若干寫在標函內並聲明願照所定招標條欵辦理用信封封固加蓋火漆印章上書明標投舊道木字樣於開標期前連同押欵洋五百元（或以銀錢行號保單代替之）一併送交標站本局材料課照收隨即擊回收據但有標函而無押欵者無效定於五月十五日下午三時在局當衆開標欲閱招標詳細條欵逕向本局材料課索取可也此佈（材4・10—5・10）

啟者普陀山普濟寺明覺方丈於去冬圓寂卜葬北平西山現已移靈到津暫停特別一區江蘇義園並籌備殯葬一切事宜如荷方外知交及相宅親友通函慰唁或賜鴻文誄詞逕寄敝處接收可也除俟擇定安葬日期再行計告外謹此佈達

天津特別一區江蘇義園　普陀山普濟寺河南洛陽相宅　治喪處啓

患腸管症者注意

患腸管症者大便必不暢・大便不暢肝火斯盛・入於頭則頭痛・出於口則口臭・現於舌則舌污・正本清源亟宜潤腸亟宜服第威德潤腸丸・此丸之特色爲純用植物質和平中正・能使腸部潤滑有常・與別種瀉丸之猛烈刺激絕不相同・日服二粒・全身清暢・宜其銷行全球有通便聖藥之美名也・

第威德潤腸丸

▲各大商店　▲均有出售

可愛的髮

旦士寶生髮香油

敷用旦士寶生髮香油能使頭髮烏黑生光香艷可愛故人人樂用焉

又旦士寶固髮香膏白玉香膏等俱爲上等化粧香品

上海博物院路老晉隆洋行及各埠分行經理

各大藥房及洋貨號均有出售

Vaseline

海會發表四報告

海會協定卽將脫稿
美向日解釋選擇權問題
日英美間懸案完全解決

【倫敦十五日聯合社電】在十四日決定公佈之第一委員會、自第一至第四報告書、業於十五日午後正式發表、條文共有一百四十四頁、至其內容不過將開會以來、迄今屢經報告之各項、加以詳細記錄而已、玆將該報告書分類誌之如下、

第一報告書　關於制限各艦艇方式事項、
第二報告書　關於制限外艦艇及特殊艦艇事項、
第三報告書　關於潛水艦艦型及其使用制限事項、
第四報告書　關於補助艦廢棄及其處分方法、

【倫敦十五日電通社電】英國方面謂軍縮條約草案、可望於明(十六)日或後(十七)日以前脫稿、然後由各國全權代表電達本國政府、至其能否於二十二日實行簽字、在通信關係上、當依日政府之回電到着時間如何而定、現英國政府方面預料日方回電、當於四十八小時內收到、故二十二日上午可履行簽字手續、

若槻訪問史汀生

【倫敦十五日聯合社電】若槻首席與財部全權本日午前十一時、偕齋藤部長、至立玆飯店(卽美全權寓所)訪問史汀生時、恰美國全權李德與顧問卜拉都提督亦在座、懇談約有四十分之餘、據聞此係美國方面、特別要求會見者、所談事項爲選擇權問題、因美方對大巡僅要求十五萬噸、而對輕巡希望增加四萬五千噸、依照美國造艦計劃、則此項增加須待一九三六年始能實現、史汀生顧慮此點有招外間誤會、特向若槻說明、並希望不使日本海軍方面抱懷不安與疑惑之念、若槻對此項說明與美方之心勞、表示感謝、並聲稱毫無疑義、旋而辭出、

訪問後若槻談話

【倫敦十五日聯合社電】在立玆飯店與史汀生會見後、若槻與記者說明日美全權會見結果、大意如下、「本日會見主要目的、爲解釋關於選擇問題、業已得到完全諒解、美方顧慮日本海軍狐疑、故欲表明態度、與之懇切說明、但美方決無放棄選擇權之意、照美方說明、雖如此決定在一九三六以前實不能增加輕巡噸數、對此點則請大家放心」、對選擇權問題、日美兩方業已諒解、雖不明記於條約、實於本日會見完全解決、由此諒解、如美方有十五隻大巡、則日本大巡之比率爲百分之七十二、至是以大巡七成之日本主張可以確保、於總括補助艦比率日本仍爲略低、

增廢補助艦問題

【倫敦十五日聯合社電】亞力山大與史汀生會見結果、對於未參加補助艦協定國其補助艦勢力之豫想、如今後向三國脅威、則爲對抗三國以外之補助艦勢力起見、不能不規定承認臨時增加艦艇之事、該基礎案現已成立、

【倫敦十五日聯合社電】英美兩方對經海軍會議協定應被廢棄處分之補助艦、似有解釋于一九三四年一月一日以前實行之疑問、日方對此英美兩方之錯誤、認爲有矯正必要、特與英美兩方交涉、已得英美承認、決定照日本解釋實行至一九三六年始爲廢棄、由此日英美三國間一切懸案、可謂完全解決、

日本應廢棄艦艇

【東京十六日聯合社電】以倫敦軍縮條約在一九三六年底應行廢棄艦艇(完全不許代艦者)如下、(一)主力艦一隻、二萬六千三百三十噸、此叡、以練習艦使用之、(二)大型巡洋艦無、(三)輕巡洋艦無、(四)驅逐艦三十四隻、二萬六千六百噸、(一等驅逐艦九隻、海風、山風、浦風、磯風、濱風、谷風、天津風、時津風、江風、二等驅逐艦二十五隻、櫻、橘、樺、楓、桂、梅、楠、柏、松、杉、桐、桃、檻、檜、柳、栖、桑、椿、槇、欅、樅、榎、梨、竹、(五)潛水艦三十三隻、二萬六千五百十八噸、呂號第一至第五號、呂號第十一號至第二十九號、呂號第五十一號至第六十號、

日報對協定滿意

【東京十六日電通社電】東京日日新聞於本日社論中、謂軍縮協定可認爲已告成功、即在日本方面、亦不能謂爲失敗、蓋日本之讓步、僅屬於表面的、在實質方面、並無多大損害、故國民對於今後六年間、每年克使國庫獲數千萬元餘裕之各全權代表之努力、亟應表示感謝之意、至協定之一部、雖尚有不滿之點、但仍在可恕之列云、

日全權之告別宴

【倫敦十五日聯合社電】日本全權團本日午後八時招待英美法各國全權於葛拉瓦納飯店、舉行盛大晚餐會、賓主在和氣靄靄中、互相交歡、至十一時始散、據聞若槻擬於十六日招待日本隨員專門委員及新聞記者於葛拉瓦納飯店內跳舞場、開催告別之宴云、

東京市電工潮復擴大

市電工人發出最後通牒暫緩罷工
◆…電氣局預防罷工辦法

【東京十六日電通社電】東京市電氣局電車從業員、因所提各項要求、已被當局拒絕、遂於昨(十五)日向當局發出最後通牒、表明戰意、從業員方面、擬於當局作應付罷工準備時、出於暫緩開始罷工之策戰、一說謂其展期罷工、係因從業員方面之罷工資金不足、與內部聯絡及統制尙欠完備之故、

【東京十五日電通社電】東京市電氣局當局、鑒於從業員方面態度強硬、已立於昨晚召集持有電車司機執照者六百名、以便於從業員開始罷工時、卽令代行司機、維持市內交通、並擬於不得已時、採取停止一部運轉、及不換車票價每次五分等方法、又在公用汽車司機生罷工時、則決以日薪七元、招募臨時司機生、

印抗英運動益嚴重

西洽區時有暴動發生
當局稱已有對待辦法

【加爾加答十五日路透電】印度因尼魯氏被捕及判處徒刑所發生之示威運動、刻已漸行嚴重、西洽區今日因消防隊救護暴動者所焚燒之電車、當時羣衆以碎石攻擊消防隊、致有歐西官佐七八人與加拉西斯十八人受傷、加爾加答北部發生重要戰爭、因重傷送往醫院救治者十九人、並有當時曾開槍射擊之報告、有歐西婦女一人、乘摩托脚踏車入城、曾被羣衆以碎石攻擊、該婦人被迫棄車逃走、且因受刃物傷數處、已赴醫院救治、西洽區仍現呈不安之象、特有暴動發生、全市街道撒滿磚石、及拆毀武器、

【又電】當局對於此間情形、已有把握、交通業已恢復、並派武裝汽車巡邏街市以資彈壓、

齊柏林飛船飛往西班牙

【非德瑞沙芬十五日路透社電】齊柏林飛船載客十六人、業已啟程飛往西班牙、

利豐綢緞莊遷移大甩賣

本莊爲擴充營業行將遷移於法界梨棧大馬路大慶里對過在老店特舉行遷移大甩賣將歷年陸續擱存之四季綢緞以及新近抵岸之應時衣料均不顧血本特價大甩賣志在推陳進新清售老貨故有此重大犧牲無怪定價之奇廉顧客之擁擠也欲穿便宜綢緞衣服者請速駕臨選購免有向隅之悔

利豐綢莊　老店法界綠牌電車道　新店法界梨棧大馬路

力古洋行

各貨特別大減價兩星期

本行由印歐美各國運到大批印度綢緞絲羢絲紗等物品業已備齊爲優待主顧起見特爲春季大減價二星期時期很少請勿錯過機會爲荷

設英中街二百六十號　電話三局一八六九號

電盪髮器清潔方便　每把十元上下

電吹髮器可熱可涼　每把洋十五元上下

洗髮後之兩事

△有電吹髮器冷風熱風均甚相宜、洗髮以後立時可乾

△髮乾以後、可以盪潤、則非電盪髮器莫屬矣、

英工部局電務處啓

溫考頓可可及巧格力

價廉物美遠近馳名

國內外貨物押匯

手續便利　匯水克己

天津爲華北商務總匯貨物聚散樞紐因地點適中亦賴金融靈便本行對於歐美日本及國內各埠貨物押匯無不竭誠辦理以副惠顧雅意

天津中國銀行啓

惠中大飯店開幕啓事

本埠爲北方通商口岸華洋薈萃交通便利敝店有鑒於此不惜重金建築巨廈籌備二年之久今始觀成其各項設備前報業已聲明謹擇於國歷四月五日先行交易九日正式開幕特此謹啓　地址法界廿六號路老光明社後本店設有專線電話撥機客房內分均設電話一部　經理室電話四九零二號　賬房電話四九零一號　三層四層樓電話四九〇三號　電報掛號〇五四五

在春季三個月之中　士女們最出風頭的時候

就是去看大跑馬的日子　在跑馬場人羣中

士女們最出風頭的事情　就是去吃大菜廳裏

大華飯店　的西菜茶點糖菓烟草

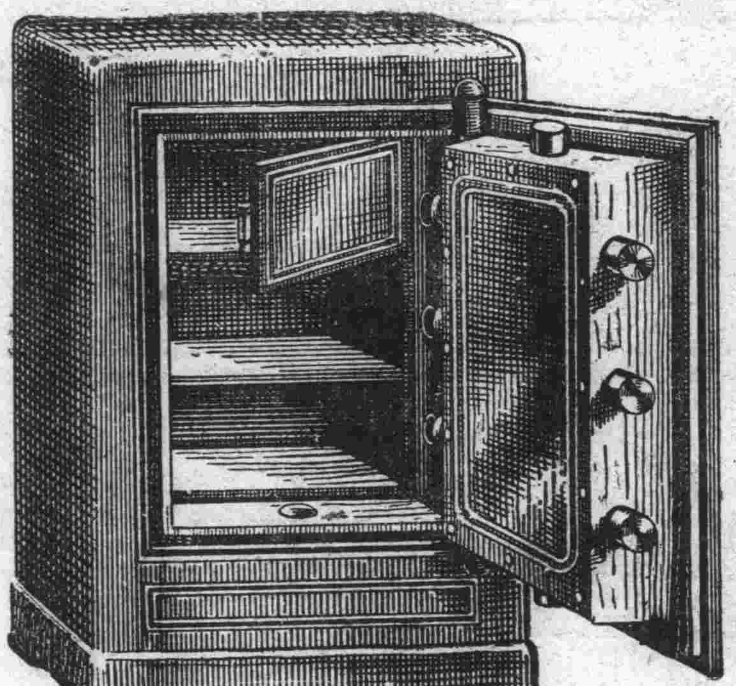

德商克隆洋行　天津英界中街二九五號　電話南局三零九八九號

啓者敝行有德國現貨鐵櫃數架定價特別從廉

律師李懷亮啓事

鄙人自辭去大理院庭長後在平津兩處執行律師職務

接洽地點

北平西四北報子胡同三十二號電話西局一三四八

天津現移至英租界十七號路五十六號電話南局三五八五

天津美豐金店

電話三二六八八　門內電話總局四七三七　一八七六

論四季　在於春　有喜慶　有結婚
打首飾　請駕臨　足紋銀　十足金
鑲嵌貨　美超羣　有新樣　又維新
定價廉　不欺人　保退換　必趁心

德醫陳倫會

門診上午九時至十二時
出診下午二時至五時
地址法界廿六號路泰康商場附近德華大藥房
急診隨請隨到　電話三一七九四

天津中國銀行

法租界八一號路

分設　北馬路　大胡同　金湯路　旭街　小白樓

一處開立往來　六處均可收付

辦事處

本埠存戶因幅員遼闊收付款項每感不便玆訂有六處互相收付辦法祈惠臨接洽爲荷

本報出版部發售

意相日常生活

每册定價　大洋一角

節氣須知

小寒 六日 大寒 廿一日 一月
立春 四日 雨水 十九日 二月
驚蟄 六日 春分 廿一日 三月
清明 五日 穀雨 廿一日 四月
立夏 六日 小滿 廿二日 五月
芒種 七日 夏至 廿二日 六月
小暑 八日 大暑 廿三日 七月
立秋 八日 處暑 廿四日 八月
白露 八日 秋分 廿四日 九月
寒露 九日 霜降 廿四日 十月
立冬 八日 小雪 廿三日 十一月
大雪 七日 冬至 廿二日 十二月
概從國曆

春光明媚風物宜人婚嫁良辰以斯為最閣下親朋在此時舉辦喜事者必多會想到最完美之禮物否因為送禮一門餽金則嫌不尊重贈物則不知是否合實用為閣下解決此問題不如送敝行禮券此種禮券自填發之日起即有週息四厘利息雖微實是提倡儲蓄美德古人云君子愛人以德北德贈人受者必定滿意另有詳章函索即寄

天津上海銀行儲蓄處 上海銀行北馬路辦事處
地址 法租界八號路以馬路東口 電話三三〇四四 五一三七 啟

通信教授 繪像法

肖像畫為一種特殊的專門藝術社會實用極廣本院為普及起見特將秘訣捷徑公開函授雖全無圖畫經驗之人亦可担保速成令人驚喜備有成績章程函索請附郵票四分 香港深水埔醫局街九二至九四號 中國肖像畫學院函授部啟 (2116·4·19)

請吸 注意贈品

每罐二角八

上海江南烟公司新出品 五十枝罐頭裝及十枝裝 大吉星香烟

經售處各大烟店 空罐四個可換時髦美人圖一幅 空盒二十五只可換精美畫片一張

贈品掉換處 法租界二十九號路總經理處 電話南局二三六六

華北總經理天津振興烟行謹啓

外埠經理 北平同合成 保定府震英烟行 唐山德昌祥 石家莊震英烟行

以上贈品本埠為限外埠不在此例

軍用大小輕便無線電台及一切零件均有現貨新由美國運到

三十二弗打六百華特「閎母賴特」汽油發電機 (32VOLTS 600 WATTS HOMELITE PLANT)

一千弗打一百三十五及三百五十華特「唉司科」電動發電機 (1000 VOLTS 175 WATTS AND 350 WATTS ESCO DYNAMOTORS)

美國合組無線電公司發報真空管 (R.C.A. UV 211 TUBE)

貨高價廉如蒙惠顧請到

大中華電通公司 電話三四九五一 天津法界二號路大陸大樓三百十號

本埠新聞

德視察團即來津
市府積極籌備招待

德國實業視察團一行十餘人、現已抵寗、預定下星期由南京北上來津、再乘車赴平、市政府決定屆時由市府、銀行公會、總商會三方面、共同派員招待、現正共同籌備歡迎事宜、昨日下午五時、市府派秘書譚顧赴總商會接洽一切、並令總商會先通知本埠各著名紗廠及麪粉公司、久大精鹽公司、塘沽永利製鹼廠等、準備一切、至總商會籌備詳情、定下星期一派代表赴市府報告云、

【又訊】關於德國實業視察團來津、參觀本埠各大工廠、市府已責由社會局、港務處、共同負責招待、該二機關為明瞭各大工廠之詳細地址及名稱起見、港務處於昨日特派專員赴河北省國貨陳列館、詢問一切、去後當由該館將歷年之實業調查記一書、及該館之每月月刊、交該員攜回、此外聞社會局亦將於日內派員赴總商會有所接洽云、

嚴厲取締共黨活動
公安局局務會決議
警務討論會議決恢復午炮

昨日上午十時、公安會局長召集所屬內外部長員、開第二十七次局務會議、計共到八十餘人、由局長主席、報告事項、一、報告第二十六次會議議決各案辦理情形、二、報告第六十九次市政會議議案、討論議案、(甲)鄉區各所、舉行清鄉、以靖地方案、議決、在最近期間舉行清鄉、並召集村長佐、籌商辦法、並決議特別注意數項如下、一、民間槍支、議決、檢查有無火印、二、戶口議決嚴行調查、三、務民及無職業人民、議決詳細稽查、嚴剷勿縱、四、平時聯防辦法、議決、按去歲清鄉辦法切實聯防、五、遇有緊急事項之處置、議決、凡通知協助及呈報緝捕等事、須力求敏捷、(乙)規定各區所隊長交代暫行規則案、議決、原案通過、(丙)規定鄉區各所收支警款預計算書及規則案、議定、原案通過、暫緩公布、限一禮拜內、各鄉區倘有意見、可即時條陳、俾便斟酌修改、若無意見發表、逾期即公布施行、臨時動議、一、各區隊所應將本年歲修房屋、於本月內呈局彙辦案、議決、若有修理之必要者、急速呈報、俾便彙案辦理、二、畫報材料辦法案、議決、㈠取材宜清雅大方、㈡要富美術性、㈢寓言宜深沉、㈣文筆宜簡練、㈤諷刺畫、㈥學術研究之心得、三、對共產黨宣傳活動、應嚴厲取締案、議決、通令照辦、四、凡警界官警、均須熟讀黨歌、局訓、局歌案、議決、通令照辦、五、報告南市電燈風潮解決情形、散會上午十一時半、

又訊、天津特別市公安局昨舉行第十四次警務討論會、出席局長及所屬經指定出席本會之人員共六十餘人、主席局長、秘書主任報告議程共二案、報告事項一、報告第十三次會議議決各案辦理情形、討論議案、劃一本市時間案、議決、既經多數同意、恢復午炮、以為全市時間上之標準、責由第一科擬具議案、提交市政會議議決、散會下午四時、

擴大討蔣宣傳
區聯辦事處明日召開籌備會

昨日(十六日)下午三時、本市各區黨部聯合辦事處、在該會會議室、召集各民衆團體代表開談話會、討論擴大討蔣宣傳、擬開市民大會、出席代表、計有各級工會聯合辦事處祖連科、賀西千、商協維持會代表朱子琦、劉芝田、婦女協會代表徐悟塵、董介卿共六人、決定於十八日下午四時、開籌備會、仍由各區黨部聯合辦事處召集云、

征收牌照稅糾紛(四)
紙煙分會指為橫徵暴斂
稽徵所自稱係按部章辦理

然亦◆…寥寥無幾 八、組織腐敗、刁難烟商一條、查縣境四鄉各鎮、距市區有遠在三四十里七八十里者、且多烟酒小商、納稅極微、若各令來津領照、而耗資費時、極感困難、為便利各商就近領照起見、乃有四鄉分所之設、主其事者、對於該鄉境內之烟酒商人、舊照未換新照未領者、分途去催、遵章給領則有之、決無其他行為、九、破壞營業、禁止售烟一條、查職所唯一慾望、卻在經營烟酒者增多、始得多收稅款、維護其營業、◆…尚恐不暇 豈有破壞其營業、自損收入之理、至謂牽強附會、解釋擬發等語、夫發照之事、部章規定極明、營業狀況所在、應擬某等、毫不容紊、稅額多寡、亦有定衡、豈能由職所一方任意加重以致於妨害營業乎、十、違反部章、強增苛歛一條、查職所征收牌照稅、其額量多寡、當然以部章規定為標準、如部章應發某種、即按某種發給、部章應收幾元、即按幾元征收、遵照部章而行、豈能謂為違反、又為某商號按其營業應領乙種菸照、納稅八元、而該號則領丁種菸照、納稅兩元、與定章相去甚遠、此等情事、查明之後、◆…勸令更正 正期其有符部章、豈得謂為強增苛歛乎、乃該會置部章於不論、強令職所按商人之樂從及該會之心理、為徵收之準則、稍不承認、即聚衆阻撓、試想係該會罔解部章、容心搗亂、抑係職所違反部章、強增苛歛乎、今更為進一步之破壞、沿街挨戶、逼散傳單、『將舊照強行歛去、不令來所換領、遍許各商能減幾等、有事實可證、似此行為、殊越正軌、國家多年法令、財部頒佈定章、通行全國之牌照稅、從此將為該會破壞到底、不可收拾矣、夫職所早繳包額、係以部定稅率為本、今既不能照章徵收、以該會為護符、不能全數領照、將來賠累、勢必不堪、理合將前後情形、逐條陳明、懇請鈞局俯賜主持、訓示祇遵、實為公便、謹呈、(已完)

陝災益烈待賑孔殷
應就隴海綫購糧運災區
＝朱慶瀾函崔市長＝

崔市長昨接朱慶瀾氏來函、請以賑災會所撥十萬元之款、就近在隴海沿線及鄭州左近採辦糧食、以期災民早得拯救、茲覓錄該原函如下、文徵先生大鑒、前聆大教、對於西北災賑熱誠提倡、欽仰不已、瀾前日赴晉、要求撥車專運賑糧、業荷閻總司令飭撥一列、已於本月十日、由豐台裝糧、開始起運、馮總司令亦來電復允、轉飭鹿石各總司令、照撥列車、更迭往返、以期迅速、瀾明日前赴鄭州、轉赴陝州、催促轉運、並就安新、澠池、觀音堂、陝州、靈寶等處、開辦粥廠、俾運糧回空車皮、酌運災民出關、安插開墾、至以前青年會西北籌賑所購之糧、劃已到齊、交華洋義賑會轉運赴陝、又五台山普濟佛教會捐助玉米千餘石、約值二萬五六千元、日內亦可運到豐台、陸續轉運、惟陝省來電、災情益烈、待賑孔殷、現在陝州粥廠、所用粥米、由新鄉購辦、價值運輸、種種實較遼寗為宜、前開會中、又撥十萬元、辦糧賑陝、似不如趁此便利、就隴海沿線及鄭州左近、就近採運、以期災民早得拯濟、未審卓見以為何如、祇頌善祺、弟朱慶瀾拜啓、

新任比領
今日拜訪崔傳

新任比國領事、定今日(十七)上午、拜訪崔市長傳司令、

高等法院審訊
反革命嫌疑案(一)
六犯供認加入青年團不諱
檢察官謂與加入共黨不同應從輕處罰

憲兵司令部前在河北小王莊捕得反革命嫌疑犯姜堯村、張其光、劉景芳、在五馬路捕得王繼昌、黃其光、及在郭莊子捕得王有蘭等六名、送由警備司令部轉送河北高等法院、經檢察處偵查結果、提起公訴、法院昨日提傳該嫌疑犯等到案、在刑二庭由邱廷舉為審判長、開合議庭審理、派庭檢察官為傳濟泰、並指定李元、律師為義務代理人、茲將審訊情形、及起訴原文、分誌於次、

審訊情形

開庭後、首由檢察官說明起訴意旨、前由王有蘭供稱、前由家來津找夫未遇、與幼子無可奈何、至寶成紗廠做工、籍隸湖口、年前憲兵司令部到郭莊子去抓同院鄰人、人家跑了、將我抓去、我在寶成紗廠時、有一個姓高的勸我加入青年團、說沒有什麼妨害處、當時我也不曉得什麼、加入了十幾天、即被抓、我並未作過壞事、請大人宣告無罪、姜堯村供稱、前有人勸我加入青年團、對我說青年團、係研究文化的團體、並未對我說是政治組織、加入還不到幾個月、僅研究了一點文化經濟、並未作過反革命的事云、劉景芳供稱、前在恒源做工、有趙魏兩姓、勸我加入青年團、加入才月餘、路過小王莊、即被抓、張其光供稱、起訴書上、說我加入反革命團體青年團、為候補青年團員、同王姓開會聽講、實無其事、王姓曾勸我加入青年團、但我並未加入云王繼昌與黃其光供略相同、

編餘閒談

汝箴

◆…有些老官僚如同癩狗、遇事因循敷衍、有機會他也能發財、有不少的新官僚簡直是同餓狼一般、遇事敢作敢為、天天大呼打倒、他那搜刮的手段比老官僚要厲害十倍、所以「廉潔政治」在中國不過是一種名詞、

◆…蔣介石電贛省府、縣長遇匪棄職、處以極刑、對駐防的軍事長官、未提及一字、所以現在的中國、還是有槍桿的到處佔便宜、

◆…我們常常見官廳出佈告、嚴緝十大惡、又常常聽見說拿住十大惡、可是津民到現在仍時受十大惡的蹂躪、公安局現又擬召集該管區所長、研究剷除十大惡的辦法、我們不知道所謂十大惡者倒底有幾惡

真正 美華新老店

西法洗染織補公司

敝號已遷移法國墳地傍惠中大飯店對過照常營業今為優待主顧起見隨票贈送精美優待券可保半年九扣希望

(注意)近有無恥之徒假冒敝號招牌以圖魚目混珠祈請諸君認明以免被他輩欺騙為荷

電話南局(三)〇九三七

天津 老九章 日租界

新到

時式綢緞 各種呢絨 斗蓬大氅 皮貨坤鞋

徐大夫診療所 專治肺癆花柳

(一)肺癆 (二)花柳 之根本治法即將藥液注射於肺中並用太陽燈照射等法早期治療確能根治不犯 梅毒用銀六〇六淋疾用最新血清注射非但效力偉大而且毫無痛苦

診所 法界二十四號路西工部局後忠信里 電話(三)三一六〇號

修顏藥素

美容聖藥 統治面膚疾症 能化容如潔玉

專治 顏膚焦黑 黃癬黑斑 面皯面皰 痱瘡鼻齄 酒粉糟刺 毒濕皮癬 汗疹白點 赤鼻黑痣 皮膚粗糙 烟容油光

亞伯爾藥廠製

每瓶大洋一元二毛外埠函購郵費加一郵票通用直向天津望海樓後頭條同胡六號美濟西藥公司本埠代售處屈臣氏藥房 中西藥房 中洋藥房 華洋藥房 中南藥房 仲記藥房 韋安氏藥房 播梅氏藥房 共和藥房

告白

啟者鄙人有自置地基一段坐落河東太古碼頭南共計六十畝原有空房數十間鉛鐵棧房一座如欲購置或租賃者(一分租亦可)均請移玉至英界中街仁記洋行面議可也 仁記洋行狄庚生謹具 (4·3—5·2)

眼科◆內科

德國醫科大學畢業 院長 女醫中村唯子 產科婦 古武城強女

時間 上午九點 下午六點

日界新壽街 同仁醫院 電話二零三七零

超等牙膏

雙妹老牌超等牙膏特用最幼滑之質料製煉而成常用擦牙方不傷外層之磁質且辟除牙患擦後居然增妍皓齒口裏留香故本行特別研究製煉此牙膏以供各界諸君潔齒之用且有益衛生誠保牙之妙品也

大號四角〥 中號一角八 小號一角

雙妹老牌固齒擦牙粉

牙齒為食品必先經之要道須時常保重稍不如意雖珍饈羅列亦難適口本行有鑒於此特製固齒牙粉一種入口芬芳非常幼滑常用擦牙則穢氣自除而牙患亦從此消滅誠朝夕漱口不可少之品也 每瓶三角

雙妹老牌潤髮洗頭水

雙妹老牌之洗頭水能袪風去積除穢清膩有通血活腦潤髮之功無屈縮乾脆枯斷之患無論男女老少均皆適用凡洗頭以此水一份和熱水約四十份洗之則垢積除去再用淨水洗過一二次自然爽滑醒腦有益衛生不可不試 大瓶六角 小瓶三角

雙妹老牌清香生髮水

雙妹老牌之生髮水馨香撲鼻馥郁宜人無論男女頭髮洗濯後即將此香水灑少許於髮上自然潔淨爽滑其頭氣之污膩盡除且能保腦生髮養血生機男女四時均皆合用誠理髮最適用之品也 大瓶六角 小瓶三角

總批發處天津大胡同 廣生行有限公司啓 電話總局六百三十三號

婦女救濟院昨又收容三院生

人販子活該倒運兩幼女遇救　少婦被夫虐歷經非人的生活

◆左圖　右董素珍　中王馬氏　左許小貂◆

婦女救濟院、昨又收容院生三人、一爲年已三十歲之王馬氏、餘爲天眞爛漫之幼女、小貂與素珍、茲將該院生三人之出身、及投入該院之經過、分別詳誌於次、

外祖母很忍賣甥女

原姓許、因在外祖母家住、改姓鄭、被賣後、又改姓薄、記者昨見小貂於婦女救濟院、見伊頭上梳了兩個中角式的辮子、身穿紫色方花長袂袍、年方七歲的小女孩、與記者談話、異常的清晰流利、據稱、伊父名許金海、年三十九歲住在北平鄉郊不知村名在鄉間爲人做活娘已死一年多、還有兄姐等三人、兄名小達、才十一歲、有一童養媳、亦十一歲、伊母死後、伊父即將伊兄妹等送到伊外祖母家、同祖母及三姨住在一處、伊二姨在奉天某班內爲娼、外祖母家住北平大安營、伊在伊外祖母家已住了一年多了、伊兄到外祖母家後、即送入某學校讀書、後來街坊某、遂與伊找了主、不知道是什麼地方、叫什麼名字、到了人家、才七八天、那姓薄的小子、名叫品奎、就把我抱到火車上、伊哭着說不去也不成、伊到這裡、伊老老還不知道、伊父親也不知道、伊說、由王大伯帶伊到奉天班子裏、去找伊二姨、那姓王的和姓薄的、就把伊拐來、姓薄的他們幾個在北平把伊抱到車站上、才和素珍見面認識、到津後、在店裏住了一宿、第二天去上船、去大連、姓薄的令我看着東西、特一區警察、前去盤問伊即將原委說出、警察即將伊姊妹兩人、帶到署裏、又送到這裏、伊欲同伊姐姐回家、不願去大連云云、

買賣賠了愛女租人

董素珍、身穿紅襖、藍花洋布褲、足穿綠綢鞋、頭梳長辮、對記者談稱、年十四歲、祖籍武邑縣人、父名董鳳池、母孫氏、故又名孫素珍、家中無有兄弟姊妹、父年三十歲、母年二十七歲、伊幼時、父母在北平哈德門外東小市閻王廟住、開有振泰磁貨舖、因買賣做賠了、母親又病了好幾個月、無錢養伊、遂將伊租給薄品奎、馬煥亭馬呂氏等、學唱落子、馬呂氏年約五十餘歲、馬煥亭乃馬呂氏之子、年約二十歲、馬等擬將伊等拐到大連青島販賣、於本月十四日、被拐到薄姓家、住了四日、即來天津、租於薄姓學落子、是王金祥介紹的、說是到大連學落子、四年、期滿後、再回來、母親使了不過百元、伊本不願去學落子、也不知道學落子是做什麼、伊父母要令伊去學、伊沒有法子、與小貂在北平沒見過面、到車站才認識、在津被查出由特一區送入救濟院云、

被賣逃回飽受虐待

王馬氏向記者談稱、年三十歲、祖籍南宮縣人、自幼來津、家住西門水套子十號、前於十五歲時、由孫善喜爲媒、嫁與現夫王世存爲妻、王世存長於伊九歲、亦係南宮縣人、在津王世存不務正業、吃喝嫖賭、無所不爲、以致買賣虧累、無法謀生、在四年前、伊夫說送伊回家、送至船上、他即逃去、伊始知道受騙被賣、當時無可如何、乃隨姓蕭的到大連、住有年餘、姓蕭的在大連賣苦力爲生、伊亦給人家做些針線活、同姓蕭的過了一年多、後來伊聽說王世存在津向伊父母要人起訴、伊乃偷逃來津、又與王過那非人的生活、二年內、可以說無時不受打罵、實難營生、生活全賴伊打蔴線、前王又逼伊與人借錢作暗娼、伊不同意、王把門鎖了、不讓伊進家、還要打伊、伊乃於十六日上午逃回娘家、在鄰居藏了兩天、不敢回去、今天到這裡來、請求救濟、與夫脫離關係云、

憲兵查獲偽便探

憲兵部審訊後送警備部訊辦

羅玉孫、天津人、年二十六歲、家住西北城角文昌宮西大樓胡同三號、曾在軍界當差、因故被革、現賦閒家中、無所事事、乃異想天開、於前日冒充憲兵部便探、在華樓地方、檢查行人、范華武范向其索要便衣證、致大起爭執、適值憲兵巡查班經過該地、遂將伊等一併帶至憲兵第三營訊辦、經營長張公量訊據羅玉孫供稱、范華武常帶白面販賣、今日見伊由日界走來、擬將伊誘至憲兵第二連報案等語、據范華武供稱天津人住三義莊田家胡同、舍弟在鳴珍旅館養病、今日由日界購買藥品、同歸鳴珍旅館、行至華樓地方、羅竟誣指我攜帶禁品、強行將我帶走、致起爭執云云、張營長以該犯羅玉孫竟敢冒充憲兵部便探、藉勢招搖、殊屬目無法紀、當將該案一併解送憲兵部究辦、經憲兵部審同情形、除范華武一名、訊無別情、令取保開釋外、昨已將羅玉孫呈解警備部訊辦、並通令所屬各營、嚴密查拿冒充便探匪人、以儆奸邪云、

日軍又演習射擊

公安局布告週知

駐津日本軍司令部、以該駐軍於本月十四日至十九日、在徐家園附近、演習空炮射擊、於四月十七日至二十七日、每日午前八時至午後五時、在東機器局附近地方、演習射擊戰鬥、本市公安局、准該司令部通知、即佈告一體知照云、

剷除十大惡

公安局召集該管署所長研究辦法

河北大紅橋一帶、向爲十大惡黑旗隊及下流社會人等發源地、因之人民感受痛苦、不堪言狀、公安局局長、有鑒於此、昨令督察處招集該管署長所長研究根本剷除辦法、以靖地方、

本公司特派專員駐粵加工督造各種新花

廣東著莨拷紗

現已大批運到　零售批發　格外克己

天津日租界旭街　中原公司謹啓

注意　大贈品

五十支美女牌香煙一元四桶加贈精美畫片一張
五十支大紅金龍牌香煙購三桶加贈本煙一桶
以上辦法以在天津本公司門沽爲限

天津南洋兄弟烟草公司謹啓

馮氏斷癮救苦金丹

會員張主席題贈「除惡務盡」　衛生部中央試驗所化驗　天津特別市衛生局化驗註冊　社會局出示保護

功效之偉大品質之純潔藥力之和平決非市上一般投機賣戒煙藥者所可比擬　茲乘此時機速登彼岸　天津特別市展覽會得特等獎（一百分）

全國厲行禁烟之時　鴉片嗎啡金丹海洛音等癮者（分八次用）重者三付（分兩星期）輕者只服一付　均準能和平將癮斷淨　世界上惟一之戒烟聖藥也　每付一元外埠加郵費八分

（功效錄）函索附郵票二分當即奉贈　▲招請外埠經理處

益世保胎膏　專治婦人小產神效異常每帖一元　▲影印

婦科金丹　專治婦女經血不調赤白帶下每料一元

總號法租界天祥市場內　分號西馬路西頭　峻芝堂啓

風行海內已歷十二年成效卓著　▲經全國禁烟

美國醫學博士孟繼懋

在北平協和醫院行醫多年專治外科內科尿淤科痔漏科門診上午九時至十一時下午二時至五時出診隨時　地址法國旁十四號路七十一號電三二七一一花一

河北汽車學校　駕駛班　修理班　招生

校址天津河北大經路西　四月一號開班　簡章可向河北大經路本校營業部索取並附郵二分

註冊　鐘標

家庭日用必需物品

凡人生活。對於衛生。應盡力講求。以表雅觀。而壯身體。然衣食住三者。尤爲重要。今以衣服而論。以常替換洗濯。除去油垢。使其清爽。用之以沐浴。則體態暢舒異常。而偉大效力。當歸肥皂之功也。本公司特請名師。採用上等材料。兼以化學製造鐘標肥皂。物質純潔。去垢最易。布帛不損。品美價廉。完全國貨。如蒙賜顧。極端歡迎。

新嘉坡陳嘉庚公司製造廠啓

天津分行　法界二十六號路光明社旁　電話三〇七一二

中國墾業銀行

營業要目　存款　儲蓄　放款　發行　匯兌　貨棧

營業時間上午九時至下午四時止　行址天津法租界六號路

電報掛號　有無線均一〇八三

電話　經理室三三六四五　三〇七六六　營業室三二九九五　三三六六一

貨棧　英租界達文波路

津行　經理屠培成　襄理倪光裕

總行　上海寧波路六十五號

秘本形意拳術講義出版

形意拳乃達摩岳飛所創之內家拳也剛柔兼濟男女老幼習之均宜此拳精巧神奇變化無窮然其中訣竅多秘不傳人致年久失眞殊爲可惜今東鹿薛顛君曾受神拳李老能之孫李振邦及其弟子薛振剛兩君之精傳得其奧妙惟恐此拳日久失其眞傳之故特編輯成書并蒙軍政各界名人題序書中圖版極多讀者可按圖索驥不難知其精奧誠爲最近體育家之良伴也　平裝一冊定價一元二角　茲爲提倡體育起見特價八折一月爲期外埠郵費六分郵票通用四分爲限　總批發處東馬路天津縣國術館　經售代批發本埠法界勸業場天祥市場中新書局　大胡同大成書局　北馬路直隸書局　廣東大成書局　文華書局　北門外大成書局　天津縣國術館招男女插班生　直隸書局　同議祥書局　外埠保府直隸書局　北平東安市場佩文齋　天德和公書局　奉天　上海

招租

座落法租界六號路福友坊新建樓房招租　㊀銀行或銀號舖面樓房一所　㊁公事房住樓六所　㊂倉庫貨棧一所　以上公事房住樓每所三層每層附有浴室廁所及僕役住房銀行或銀號裝有保險房工程建築堅固華美所有一切設備如暖汽衛生冷熱水管以及電燈自來水洋式飯爐無不力求完善租價格外低廉如欲租者請向六號路工程處取閱章程隨時商訂可也　濟生公司啓

先施　兔牌

千里香水

如有空瓶兩個可換畫片一張　陽歷二月底止過期恕不奉送

此香水乃本公司之特製品其裝璜之悅目香味之濃厚遠勝於舶來品之上市經出世全國風行茲特酬謝顧客起見諸君凡存有空瓶兩個者請到北馬路白衣菴胡同誠信號代理處換畫片一張

天津先施公司電話總局四三二九九　北平先施公司西河沿電南三六四九

經售處日租界中原公司◆及各洋廣貨店

麝香化血丹

此藥專治婦女血閉數月不見不通腹中積病左右條塊血聚成痞肚大其病凡是婦女病立下重者三付　其雜疾一切成形血崩痨症鬼邪、胎病、胎死腹內不下、血分不見之病千方百藥治不好此丹只用一付、百病化爲血水元氣不傷百試百驗每付四元

保險停孕丹

婦人最危險莫過於臨產難一受血迷、或因產育過多身體虛弱每一妊即易病害與婦女生命大有關係防此危險此丹一盒停孕二年二盒停孕四年保險斷五年每盒五元　▲天津日界橋立街久春堂藥房總售

沈少山發明　淋病一盒藥　神治淋病敢稱

痛淋非常快無論新久白濁下淋精糊喝口尿管服用此藥非常簡便無不斷根試用過千百人無一不效此丸只用一盒立止百試百驗

消毒一掃丸

專治男婦傳染小便腫爛毒火疹淋楊梅魚口毒串喉落後舊有餘毒不淨接染試服此丸效力非常之大一盒除根

新發明打針無效包退原錢　每盒二元　▲用藥不好有詳單服法另有詳單

久春堂

天津開設日界廣莊子電車道東邊橋立街路南　分設南市西門內高都司巷北口路西久春堂藥房　本市代售處北大關興東馬路天京報房官銀號南邊路西天瑞堂藥莊均由郵寄　外埠函購加郵費二角直接天津久春堂欵到立寄

大中洗漂公司全盤招頂

本公司全部德國新式蒸汽洗衣乾衣燙衣各機器、每日能洗乾衣物五千件所有附屬器具傢俱一切裝置完全、茲擬全盤極廉價出兌有意經營者請駕臨本公司面看後請至東馬路共和大藥房（電話總局三一四九）或法界三號路永康飯莊（電話南局三三七八）接洽另印有詳細財產清單參閱英界墻子河外英兵營傍正和里大中洗漂公司啓（電話三三三八九）

楷學勵進社續招第二期員啓事　本埠外埠男女

本社函授書法「特級班篆隸八分魏碑六朝」「普通班顏柳歐趙蘇黃米蔡」有志學書希速報名索章郵寄本社字學雜誌不日出版特此預告社址天津月緯路

感謝名醫張連茹大夫

啓者鄙人因交際繁雜應酬之故遂致不斷留連秦樓日久而染淋濁之症初染之時毫不介意不料日久愈見沉重經許多醫生治並未見效後經友人介紹南市玉清池對過慈民醫院張連茹大夫手術洗療治法間用之功而病霍然足見張大夫經驗宏富醫學優良手到成春感謝之深無法表示特此登報鳴謝　旅津楊蘭蓀謹啓

意國黃金種西洋花種

優良花種　分封羣現已開始定預　如蒙賜顧請至天津日界宮島街河清里十三號麗華貿易公司接洽電話二〇六九七

以文謎

日界旭街新旅社旁（電話二一八六七）

餐館　改良中西大菜　特別美味點心

球房　設備新式球台　附有文雅詩謎　備有前門香烟爲贈品歡迎顧客參加

華北商務公司

天津法租界廿六號路泰基大樓傍自動機電話四三二五三

振興工業之利器　提倡工業之良機

本公司新由德國運到茂德祿名廠所製造縫紉機器輕巧敏捷堅固異常凡衣帽靴鞋巾襪繡花等用均可製做並聘華洋技師教包修節時省費殊爲經濟家庭各式購汽一部便利無窮並備各種附屬零件家庭工廠各色繡花綫大小五金電料德國呢絨布疋針織公行車零件並批發無不定價從廉如蒙賜顧請駕臨鑑見特器面議一切無任歡迎又爲提倡家庭工業起見特設縫紉刺繡女學校聘請專門女教師教授各種縫紉或刺繡組織業後即可組織家庭工業者詳章函索即寄來本公司面取各界閨媛有意興平來

中國實業銀行鈔票兌換現金廣告

本行兌換所及代兌各銀號住址詳列於下

本行兌換所　華界宮北大街
天瑞銀號　針市街
恩慶永銀號　英界小白樓

在本行辦公時間照常兌現外凡遇例假或過本行辦公時間者均可到本行兌換所並代兌各銀號兌取現金

永濟銀號　宮北大街
裕豐銀號　日租界旭街
永信銀號　法租界四號路

快利洋行

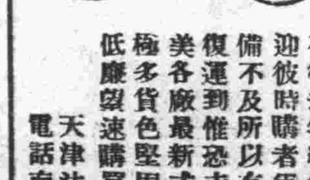

本行去年經售英國自行車頗受各界歡迎彼時購者爭前恐後該廠製造勢有趕備不及所以有悞主顧之需現在此車又復運到惟恐未知預先奉聞並又運到歐美各廠最新式自行飛車及加快車式樣極多貨色堅固而且非常輕便售價格外低廉欲速購買不可失此機會

天津法租界佛照樓旁　電話南局一三九一號

天津　物華樓　金銀珠寶首飾店

本店發兌加煉十足條錠葉金赤金紋銀時樣首飾文明禮品珠寶鑽石中西器皿貨高一等價真克己務請惠顧諸君認明天官爲記庶不致誤

總店　日租界大街明戲院對過　電話營業部二〇五二九　賬房二二五三

分店　新估衣街歸賈胡同口路南　營業部五三三二

教育

全國童子軍 明日舉行總檢閱
十九廿兩日舉行大露營

【上海十六日國聞社電】童子軍第一次全國總檢閱、十八日晨八時在南京小營教場舉行、同時何應欽將補行童子軍總司令宣誓典禮、十九廿兩日舉行第一次大露營、【漢口十六日復旦社電】漢市參加總檢閱之童子軍、計百四十餘人、

美中亞探險隊 由美起程來華
與我合作赴蒙探險

【平訊】美國中亞探險隊赴內外蒙古探險、久未得我中國政府允許、迄未成行、該隊隊長安德斯屢與政學界要人磋商、數日前安德斯已與古物保管委員會主席馬衡簽訂草約、一俟政府批准、即可出發、該隊其他重要人員已由美起程來華、約本月底可到平、約五月中旬即可出發、該草約原定該隊須由中美人合組、各設隊長一人、一切事務及進行工作、由中美兩隊長簽一字方爲有效、頃據美方傳出消息云、中國隊長原擬請師大教授張某、頃張君因事不能前往、已改聘協和醫學校副教授及中國地質調查所採集主任裴文中、裴氏曾於去年在周家口發見百萬年前之北平人頭骨、美國方面得此消息後、對於裴氏極表歡迎、已約定裴氏於蒙古歸來後、與美人同赴美担任一部研究工作、並在大學講學一載云、

蘇省小學教員 資格統計

【鎭江十日通信】江蘇各縣義務教育聯合辦事處、前曾調查全省各縣師範概況、計查江蘇六十一縣及蘇州市共有小學教員二萬另六百人、各教員資格不同、玆分別述之、㊀受師範專業訓練二年者、計一三八人、內中最多者吳縣十五人、㊁受師範專業訓練三年者計四十八人、內中最多者吳縣四人、㊂受師範專業訓練五年者、計三十四人、㊃未受師範專業訓練者、計四百六十八人、內中吳縣有四十九人、崇明武進常熟溧陽均有二十餘人、無錫鹽城有二十八人、㊀曾受高等教育而未畢業者、計二百另四人、內中江陰有二十四人、㊁高等教育修業後受師範專業訓練者計四人、(以上係指曾受高等教育者而言)、㊀受師範專修訓練不滿一年者、計三百五十二人、內中無錫有八十三人、㊁受師範專業訓練一年者一千人、內中最多者南通有一百四十七人、㊂受師範專業訓練二年者、二千六百八十九人、內中鹽城有二百十二人、㊃受師範專業訓練三年者、二千二百五十三人、內中如皋有一百二十九人、㊄受師範專業訓練四年者、僅無錫南通兩縣、計九十九人、㊅受師範專業訓練五年者、計三千十八人、南通如皋都三百十餘人、㊆受師範專業訓練六年者、五百五十七人、內中上海有七十八人、㊇未受師範專業訓練者四千八百二十六人、最多者吳縣四百六人、餘自二百數十至幾十人者不等、㊀曾受中等教育而未畢業者、一千四百五十七人、武錫有二百九十二人、㊁中等教育修畢復受初級師範專業訓練者七十四人、(以上係指曾受中等教育者而言)㊀高級小學檢定正教員二百三十二人、助教員八十七人、㊁初級小學檢定正教員九百三十八人、助教員三百五十八人、(以上係民十六年前檢定合格之教員現屆有效期滿)㊀高小畢業者、七百四十九人、㊁初小畢業者二十三人、㊂有前清功名者四十一人、㊃其他資格者九百三十八人、

遼寧省最近教育概況（二）
學校有一萬零七十八處
學生有六十二萬四千人

教育行政方針、㊀注重三民主義教育、㊁注重道德教育、㊂提倡科學教育、㊃擴充職業教育、㊄增進女子教育、㊅注重幼稚教育、㊆擴充社會教育、學校教育、一、認眞視察及整頓、二、辦理寒暑假教育講習、三、辦理小學教育研究班、四、組織教職員旅行參觀團、五、審查中小學教員資格、六、嚴禁教職員兼差及缺席、七、添建省立學校校舍、八、各縣鄉村小學、限期建築固定校舍、九、整頓私立中小學、十、組織童子軍、十一、提倡各種聯合運動、

施政大綱、(甲)關於學校教育者、㊀實施三民主義教育、㊁繼續認眞視察及整頓、㊂準備教育測驗、㊃辦理檢定中小學黨義教師、㊄繼續辦理寒暑假教育講習、㊅繼續組織教職員參觀旅行團、㊆繼續審查中小學校教員資格、㊇繼續嚴禁教員兼差及無故缺席、㊈繼續分期建築校舍、㊉分期籌辦義務教育、㊉㊀繼續整頓私立中小學、㊉㊁繼續組織童子軍、㊉㊂調查學齡兒童、㊉㊃辦理職教員登記、㊉㊄培養及獎勵體育人材、㊉㊅培養藝術人材、㊉㊆普設公共體育場、㊉㊇繼續提倡各種聯合運動會、㊉㊈實行學校與家庭之聯絡、㊁㊉提高教育人員待遇、㊁㊉㊀盡力推廣職業學校、㊁㊉㊁增設女子小學、㊁㊉㊂增設幼稚園、㊁㊉㊃添設公共科學試驗所、㊁㊉㊄辦理軍事教育、(乙)關於留學生者、㊀派駐英職業教育調查員、㊁駐日教育調查員兼考查出版事業、㊂規定留學歐美自費生博士論文印費、㊃增加留日指定學校、㊄改定留日學生獎金每月六十元、兩月一發、㊅舉行留日外人設校畢業生特殊試驗、(丙)關於社會教育者、㊀各市縣成立民衆教育委員會、㊁各市縣組織識字運動宣傳委員會、㊂省縣普設民衆學校、㊃成立東三省博物館、㊄審查電影戲曲及小報、㊅協立盲啞職業學校、㊆籌設學校園、㊇設立民衆教育師資養成所、㊈舉辦職工教育及職業指導所、

經費預算、省經費、五萬四千九百四十八元二角、留學費、十一萬八千一百四十元、補助費、十八萬二千五百八十元、省立中小學校及圖書館經費、一百一十五萬一千元、擴充省立學校建築費三十萬元、縣經費四百一十一萬一千一百一十三元三角六分一厘、總共一百九十一萬零八百五十二元五角六分一厘、全省教育資產數、二千三百八十萬九千六百六十七元、

教育廳組織科處、㊀秘書處、㊁第一科分三股、㊂第二科分三股、㊃第三科分二股、㊄第四科分二股、㊅編譯處、(委員會)㊀義務教育委員會、㊁民衆教育委員、㊂童子軍指導委員會、(職員)、㊀廳長一人、㊁秘書兼科長一人、科長二人、㊂省督學五人、㊃股長八人、㊄科員四人、㊅辦事員及事務員十一人、㊆編譯處總纂一人、編輯一人、㊇民衆教育委員會常務委員三人、聘任委員九人、常時委員九人、㊈義務教育委員會、常務委員三人、聘任委員九人、當時委員九人、㊉童子軍總教練一人、指導委員會委員十二人、㊉㊀僱員十五人、

附屬機關㊀省立師範專修科一處、㊁省立師範學校六處、㊂省立高級中學十二處、㊃省立初級中學四處、內普通四、農一、林業一、水產一、商二、工二、女高中一、㊄省立初級中學四處、㊅省立農工科職業學校四處、㊆省立小學校十處、㊇男女師範附屬小學校二處、㊈省立蠶桑園三處、㊉省立圖書館一處、㊉㊀各縣教育局五十八處、㊉㊁公共體育場二處、(完)

判斷教育科學的標準 ㊀
傅繼良譯

科學中內含許多有條理的知識、這些知識的範圍和種類、都須當得着清楚的分析、分析的方法、是尋常整理工作的手段、而尤其是科學的特色、事實的證驗是不可免的、眞正有效的觀察家之反復的觀察與夫靠得着的實驗研究、才算有科學的價值、因爲事實僅可以享受暫時的效力、試看在愛因斯坦之前光豈不是直線進行的嗎

教育實驗的對象、乃是一種有機體、牠是兩個性細胞核結合之後而開始生存的、不過這並不是生命絕對的發源、性細胞只是人類生命程序中傳流不絕的要素、原生質來源的情狀和時期、我們現在只是猜測、因此有生物科學和生理科學的研究、又原生質生命力的消失或滅絕、同樣也是待解決的問題、我們祇知道生命要素之直接延續是原生質的必要的程序、而在原生質起滅的兩個極端經驗間認識生命要素之存在能了、在這沒有終結的源流當中「個體」只是暫時的積潭、但個體中之具體而微的性細胞的結合成立以後、生命之流、於是有延續的可能出路、教育研究根本對象是遺傳的狀態、習傳模型、至其歷史上的年代是無法考查的、

我們對於這種有關教育根本的膠質體發生的方法和經過知道的十分微少、生物家不妨以研究的態度尋求個體「有機發生學」ontogeny 或生命史、解釋動物種族史」Phylogeny或民族史、他人時不能率然確說歷史的研究是無足輕重的、

生物學與教育

生物學主張正確的機械論、於教育有絕大的貢獻、依此說在生命源流上、個體過去的經驗可以遺傳、其間的儲蓄機關、便是具有種族特質的性細胞核、所以性細胞核顯然是保存或增進形體、習慣的策源工具了同時亦即一種適應的新結合

遺傳學與教育

我們已說了許多關於人類遺種生物起源的話了、教育果然是科學的話、那末、拿科學家的口吻講、對於這種問題的性質的認識、應有很濃的趣味、我們以爲在人類個體的發展當中、不能漠視複雜的遺傳問題和牠的歷史、而尤其不能忽視這種構造精微超乎顯微鏡能力的性細胞、

我們的論點顯然也就歸在這裏、教育科學須要急切的是遺傳的事實與機械論的知識、發生時期個體的差異、才是後來反應環境解釋上根本的重要理由、所以教育科學對於各遺傳現象須繼續不斷的分析研究、此刻我們先來界說「教育」一詞內含的主要意義、廣義的說、教育是包括人類一切對遺傳及環境而言、最完善的教育必是一種方法的分析、解釋、關於遺傳特質及生命本體適應環境的問題、老實講、人類的教育、便是生物的實驗、我們討論這個問題也只好從此着手、(未完)

開封中大學潮 已完全解決
豫省府聘馮友蘭長校

【平訊】據開封十六日三五通訊社電訊、中大學潮、十五日已圓滿解決、省府聘馮友蘭爲該校校長、學生極表歡迎、教廳長將任徐炳昶、業派張儐寄張中孚赴平敦請、

滬交大參觀團 昨日抵平

【平訊】上海交通大學本四屆畢業生、曾於四月初旬由滬動身赴南滿哈爾濱等處參觀、現已完畢、昨日由瀋來平、北平交大爲聯絡感情起見、由職員高乘鈞張宗遺、學生周通夫、馮一民等、親赴車站歡迎、該參觀團即下榻於北平交大校內云

法租界綠牌電車道光明社左隔壁

新到極時織花毛葛　縐地素毛葛大賤賣

印度綢　喬其緞　印花軟緞　派立司

上海陳瑾記　上海陳瑾記

改良後的 中華英文週報

本報分初級高級合於初高中學生閱讀每週各出一期每期售三分全年四十期一元

本報由馬潤卿博士王正德學士王翼廷學士……分認撰譯前卷最著的文字　初級有拼字祕訣　太子習藝　讀書的價值　未爲晚也　幸福之道　高級有汽車大王福特傳　發明家安迪生傳　奢侈的必須(獨幕劇)　愛情與麵包　最後的一課　瑪麗畢克馥的電車票　我雖盲而能視　蕭伯納的生活　胡佛總統幼年之生活……等篇

本年第一期已於三月一日出版如承索閱請寫郵片開明地址寄上海靜安寺路中華書局推廣部當即寄贈一期(如從完得將前卷中之任何期代替)

中華書局出版　(庚27)

審定 新學制小學教科書

三民主義教育適用

商務印書館出版

樣本承索即寄

▲初級小學用

科目	書	冊數	定價
國語	教科書	八冊	前四各一角後四各一角三分
國語	教授書	八冊	各三角
作文	教科書	八冊	各一角
社會	教科書	八冊	前四各八分後四各一角
社會	教授書	八冊	前四各二角後四各三角
自然	教科書	八冊	前四各八分後四各一角
自然	教授書	八冊	前四各二角後四各三角
常識	教科書	八冊	各一角
常識	教授書	八冊	各三角
算術	教科書	八冊	各八分
算術	教授書	八冊	各二角
珠算	教科書	二冊	各一角
珠算	教授書	二冊	各二角五分
形象藝術	教科書	八冊	各一角二分
形象藝術	教授書	四冊	各二角
工用藝術	教科書	八冊	前四各八分後四各一角
工用藝術	教授書	四冊	各二角
音樂	教科書	八冊	各八分
音樂	教授書	四冊	一四各三角第二三冊各[illegible]

▲高級小學用

科目	書	冊數	定價
國語	教科書	四冊	各一角二分
國語	教授書	四冊	各三角
作文	教科書	四冊	各一角
歷史	教科書	四冊	前三各八分第四冊一角
歷史	教授書	四冊	各二角五分
地理	教科書	四冊	前三各八分第四冊一角
地理	教授書	四冊	前三各三角第四冊四角
算術	教科書	四冊	各一角二分
算術	教授書	四冊	各三角
珠算	教科書	二冊	各一角
自然	教科書	四冊	前二各一角後二各一角二分
自然	教授書	四冊	各三角
衛生	教科書	四冊	各一角
衛生	教授書	四冊	各三角
商業	教科書	四冊	各八分
商業	教授書	四冊	各二角
農業	教科書	四冊	各一角二分
農業	教授書	四冊	各四角
形象藝術	教科書	四冊	各一角五分
形象藝術	教授書	二冊	各二角五分
工用藝術	教科書	四冊	各一角五分
工用藝術	教授書	二冊	各二角
音樂	教科書	四冊	各一角
音樂	教授書	二冊	各二角五分
英語	教科書	二冊	各二角
註音英語	教科書	二冊	各二角五分

電費太多 如何可省

尊處電燈。如用雜牌。必致費電易壞。暗受許多損失。應即改用**新式奇異老牌**燈泡。定能省電耐用。十分滿意。購燈泡時。須指明**奇異老牌**。不可聽憑店家以雜牌朦混。

天津總經理　愼昌洋行

1—3—30

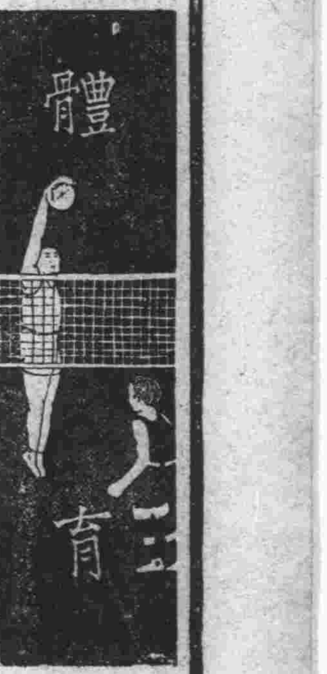

華北男女籃球比賽 本月下旬在平舉行？

華北男女籃球比賽、原定四月初旬在平比賽、後以全國運動大會開幕、所有華北男女籃球選手、均赴杭與會、並以時間倉促、趕籌不及、致行擱淺、前後情形、曾誌本報、茲悉全國運動大會業經閉幕、各地選手、紛紛就道、更兼近來春意濃郁、甚是健兒大顯身手之時光、故平體協已致函華北體協商洽比賽事宜、舉行日期約在本月下旬、但確實日期、尚未規定、想至遲不出五月上旬也、至比賽地點、將仍在北平云、

田徑賽最高紀錄！（六）

◇全國…日非…遠東…世界◇

遠東田徑最高紀錄

第八屆遠東田徑賽紀錄不在此內

項目	紀錄	保持者	
百米	十秒七	尼坡摩西諾	菲
二百米	廿二秒	尼坡摩西諾	菲
四百米	五零秒六	愛司屈雷達	菲
八百米	二分一秒三	桑田行芳	日
一千五百米	四分七秒八	縄田尚門	日
一萬米	卅四分五六秒五	道川茂作	日
高欄	十五秒八	拉佩亞	菲
低欄	廿五秒一	福田行雄	日
跳高	一米九三	托力別亞	菲
跳遠	七米零九	織田幹雄	日
鐵球（十二磅）	十四米二三	拉佩亞	菲
鐵餅	卅八米七零	沖田芳夫	日
標槍	五六米九零	住吉耕作	日
三級躍	十五米三五五	織田幹雄	日
撐竿跳	三米六七五	中澤米太郎	日

全國運動會第六日 津僾周咬牙勝接力（二）

長跑要訣……少吃飯
大膳廳……食料堪驚
報摺角帽……避陽光
測一測……羣衆心理

羣衆心理

大會開幕、迄已六日、此六日中之田徑球類比賽結果、其錦標大部爲遼寗、東特、及上海等隊選手所得、此次因當局規定、以全國運動大會錦標選手、參加遠東運動大會比賽、於是今日會塲羣衆、對於遼寗、東特、上海等隊錦標選手、乃有極誠懇期望之表示、茲將記者所得各人之談話、略誌如後、

戴季陶談 據戴氏語記者、綜觀連日運動之成績、以遼寗、東特、上海等隊選手爲佳、而東特之女運動員劉靜貞、孫桂雲、吳梅仙輩、此次尤能以成績的表現、爲中國女子體育之倡導、尤可欣佩、各選手如能於遠東再賣些氣力、中國在國際上的地位、將來自然增高云云、

張靜江談 大會副會長張靜江氏、日前服於男子比賽跳遠時、固多讚之語、六日又語人、在大會未開幕前、預料此次大會、各處選手成績、不過比較往年進步而已、今乃有數類比賽結果、打破全國紀錄、誠非吾人始料所及、遠東運動會已屆準備時期、預料將來結果、我國成績亦不過進步兩字、然將來遠東閉幕之後、我國所得之成績、當亦爲吾人目前預料所不及、又謂遠東會中國成績之責任、乃在遼寗、東特、上海等隊得標選手云、

戴氏爲大會會長、張氏爲大會副會長、所談均對遼寗、東特、上海等隊、抱無窮之厚望、已足代表**多數觀衆**之心理、而記者連日於網球塲、足球塲、大會籌備處以及選手寄宿舍、均有爲戴張兩氏之言者、妥誌之以告我遼寗、東特、上海等運動諸同志、兼慰我國人焉、

重要談話

大會開幕以來、中央各委員參加者甚多、六日下午中央委員林森及全運會副會長何應欽氏、於早車抵杭、當即馳赴會場、至司令臺稍憩、並參觀田徑賽、二時半參觀各塲、記者即與二氏作下列之談話、

晤林森氏 問、林先生何時由京起程、答、昨夜（五日）由京乘晚車至滬、當即轉乘滬杭車至杭、問、來杭有何任務、答、並無重大任務、因明年之全國運動大會、係在首都舉行、國府並派余與何朱二公、爲籌備委員、特來杭參觀一切、以便進行籌備、問、報載蔣主席有參加大會閉幕禮及給獎消息、有否接洽、答、鄙人來杭聞主席有至徐州檢閱之訊、但鄙人離京、主席尚在首都、來杭與否未知、大約總須來杭、問、何應欽氏是否偕來、答、係在滬會晤、同車來杭、問、何日起程回京、答、須三四日後、談至此、適浙主席張靜江氏及副會長何應欽氏偕來、乃辭去、

何應欽談 問何日由京起程、答前日由京動身、六日由滬乘早車來杭、問來杭有何任務、答特來參觀大會、因明年全國運動大會、由鄙人等籌備、特來參觀、以資參考、問參加大會給獎否、答未定、問對於大會建築及舉行、先生有何意見、答大會地點、可稱廣闊、建築亦甚完善、鄙人深佩籌備諸公之周至、至提倡運動、鄙人非常贊成、因我國民族之衰弱、亦因缺少運動、倘個人能有運動、則中國亦不弱矣、問何日迴京、答約三四日後、

花花絮絮

可驚食料 大會偉大之膳廳、調查其內容、米十三擔、饅頭二萬六千餘個、柴五十擔、醬油二百斤、豆油一擔、肉二百餘斤、（以上均每日計）、如此一篇大賬、至堪驚訝、

廚房內容 大廚房中、每天需開五六百桌之多、其烹調之廚子、現悉共有一百四十四人、製饅頭專供北地健兒啖食者、共計有十二人之多、亦云鉅矣、

眞難爲情 女子籃球、六日廣東與南京特別市比賽、雙方均極精采、但結果勝利屬廣東、時四圍觀衆、鼓掌慶賀、歡聲方歇、在西邊看台上最高一排、有一廣東西裝少年、高踞其上、復連啦數聲、樂而忘形、幾將跌下、有一妙齡女郎在台下說、只聽得他一個人喔啦喔啦、怎不怕難爲情的、

馮庸高興 馮庸氏日來除醉心籃球迷外、此來風頭健足、尤覺愉快、六日晚特假聚豐園宴請女選手、以示慰勞、藉資鼓勵、

特別帽子 六日下午陽光普照、會塲上春氣溶溶、一般觀衆高坐看台之上、均以各種報紙、疊摺成三角形、載於頭上、以避陽光、

自由車多 衛樂園自由車比賽、來杭參加全運會、已於四日到杭、六日晨該隊自由車二十餘輛、排列在一汽車之後、奔馳進退、汽車上坐二西人、指揮司令其間、隨後而觀者、不計其數、

球彈橫飛 足球塲之南、冠生園設有一臨時商塲、專售紙包茶點及糖食藥品、生意興隆、亦一投機之事業、惟該店之地點、適當球門之衝、故連日比賽球往往於該處之四週、橫飛不已、令人嚇煞、

欲速不達 六日星期假、各校放假、觀衆突然增加、籃球的看台之上、有某校學生、因爭奪坐位、從後面爬上、偶不留心、竟致跌下、碰落門牙一枚、欲速則不達、其斯之謂歟、

救護成績 六日救護室共診治三十三人、內有哈爾濱女子田徑健將孫桂雲、劉靜貞、孫桂雲連日努力競賽過度、致患腿痛、劉靜貞則於四月一日跌傷之後、每日赴該處診治、茲已漸痊、六日有跌傷多人、茲將診治之各人分列於後、傷科二四人、內科八人、喉科二人、眼科二人、牙科二人、

用心良苦 女子二百米接力、定六日下午一時、哈爾濱與廣東重賽、中間經過調解、始得雙方同意、哈爾濱四小姐在休息室、竟用甘蔗作接力棒、演習接遞、用心可謂良苦、

甘居下風 六日氣候驟暖、觀者莫不汗流浹背、而士女如雲、經烈日薰炙、益覺嬌艷可人、春趣盎然、芳汗流露、時出其香巾揩拭、大有僥倖何人在下風之概、

飛機游覽 南京國民政府交通部航空司、以在全國運動大會開會期中、觀衆踴躍、爲提倡航空事業之一極好機會、因有辦理飛機天空遊覽之舉、聞是項天空遊覽、所用飛機、即爲每日由滬載運報紙到杭之滬蓉第六號、乘客價目、每四人五十元、每人十二元五角、售票處在杭市新市塲西湖飯店七十二號、升降地方在杭平路喬乃附近之江邊十五堡地方、往返則另有汽車接送、不另收汽車費云、（完）

第四屆全國運動大會之形形色色（三）

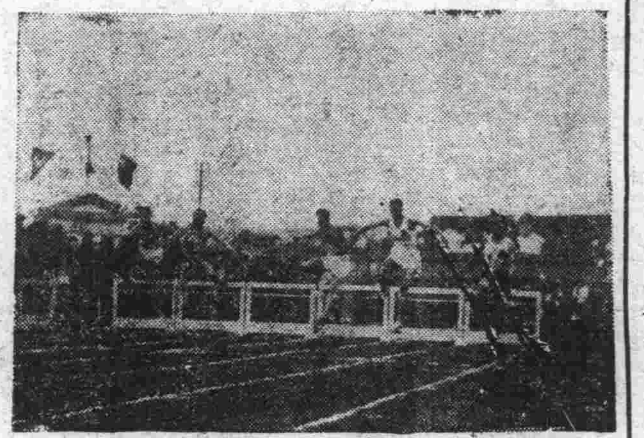

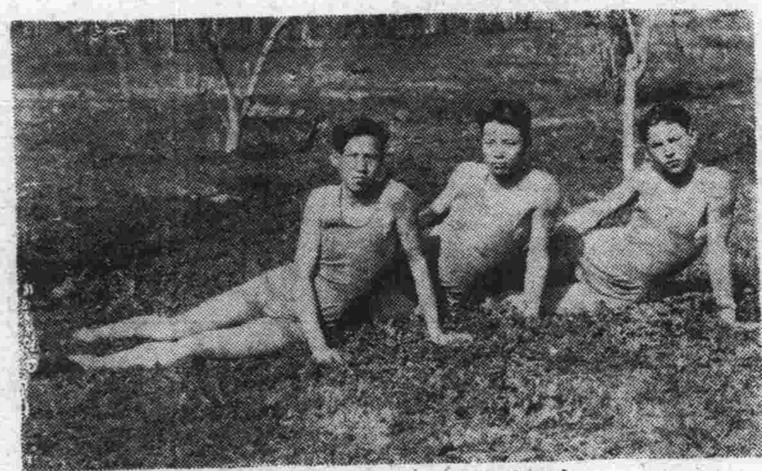

（右）低欄決賽中途　（左）東特區游泳隊

（下）千六米接力劉長春待發時情形

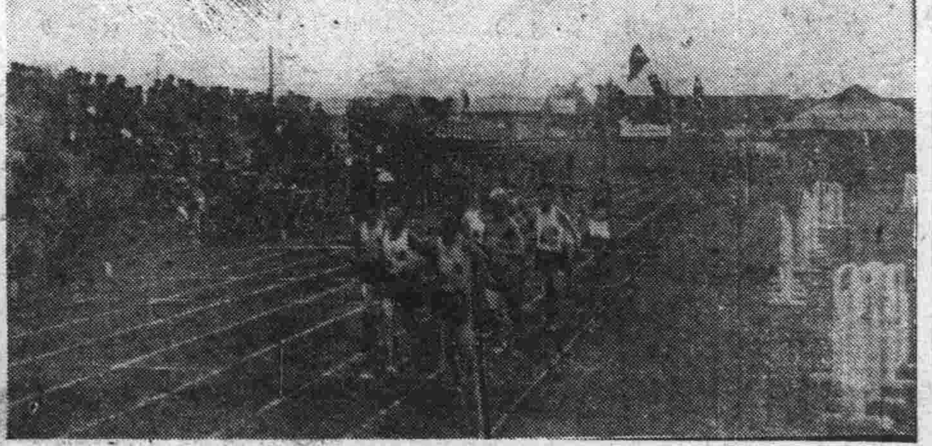

（下）千五米起賽時情形

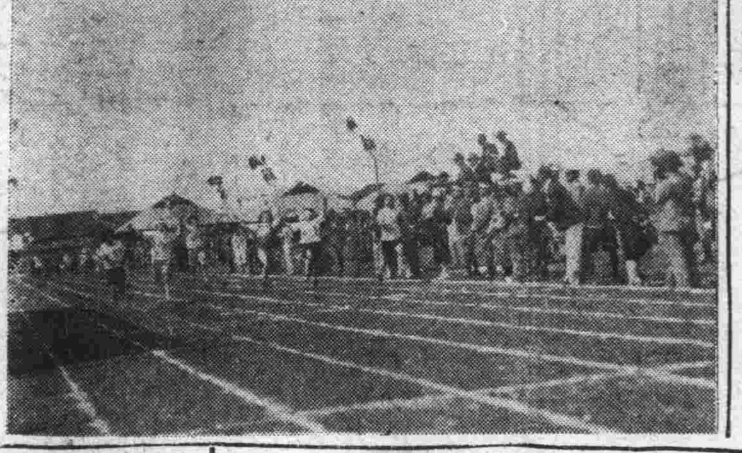

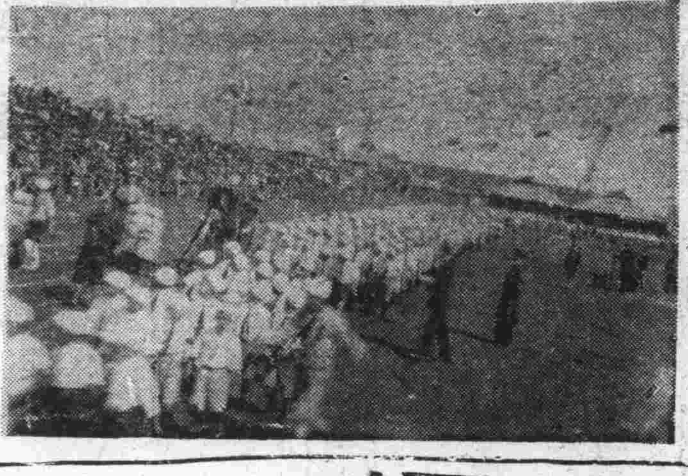

（右）女五十米預賽終點　（左）游行之一部

體育界郵筒

鄰友隊鑒　閱報敬悉、敝隊擇於本月十八日（星期五）下午四時在黃緯路敝院球塲候教、此復、　明星乙隊啓

啓新瓷球隊大鑒　承約敝校愛隊作友誼比賽、地點在皇宮前籃球塲、日期本星期日下午二時、如肯賜教、請速答覆爲盼、　霞飛隊啓

光弟籃球隊鑒　敝隊欲與貴隊作一度友誼比賽、時間在本星期日下午三點鐘、地址在中營前模範學校操場、可否、　天津星星籃球隊啓

震北隊胡葆廉先生鑒　願與貴隊作一友誼比賽、日期本星期四日下午五時、地址敝塲、如何、　義友籃球隊乙組啓

neighbor team 籃球隊鑒　請貴隊於本星期六日下午六時、蒞臨特一區海大道電業公司球塲於貴隊作友誼比賽、如何、請速示、　紅星乙組籃球隊啓

雲龍籃球隊鑒　願與貴隊作一次友誼比賽、日期地點貴隊選定、回覆本欄內、　紅星乙隊啓

義友籃球隊鑒　敝隊願在本星期五下午六時半借電業公司球塲與貴隊一次友誼比賽、如何回覆於本欄內、（或通電三二三七七號李堯蕃）　紅星乙組籃球隊啓

田夢耕兄惠鑒　謹啓者、暇時請見一面、弟有要事相商、　題名隊鄔士珍啓

周文煜兄鑒　今有要事相商、如有暇時、務請於十七八兩日到教育局前范宅可也、　范汝翼于樂賢啓

楊莊籃球隊大鑒　敢邀貴隊作友誼比賽、日期本星期六下午三時在老車站球塲可否、　老龍頭李黑晨啓

老龍頭隊員均鑒　逕啓者、我隊將與他隊比賽、務必在每日下午四時半、到塲練習、並有要事相商、進行我隊方針、請早臨爲盼、　李黑晨啓

體育界小消息

▲開灤籃球隊近以天氣暖、春風和暢、球塲已無搭棚之必要、早將蘆棚拆去、以爲室外練習之用、如此不但光線充足、而空氣亦得暢流、但該隊練習、已不如往日之殷勤矣、（默）

▲交通大學本一預二兩班同學、因感覺天氣漸暖、籃足球皆不相宜、故組織排球隊、業已成立、定名爲「12」排球隊、隊員亦皆個中能手、實力頗強、將於日內出征各校、以資練習、茲錄其隊員如左、陳紹昌（隊長）、陳樹曦（幹事）王孝思、劉金泉、劉振然、馬亞潮、蔡中武、周道平、宋振乾、（燒雞）

本報發行部緊要啓事

本報自十九年一月一日起所有平綏路全線發行事宜已委託張垣申報分館民智報社獨家辦理如蒙平綏路各界訂閱本報或惠登廣告請即向張家口橋西街大樓電話總局三三六號接洽爲幸

上池館大藥房

批發　各種原料　軍營用品　注射針藥　歐美各國　醫科器械　衛生材料　各種血清　馳名良藥

本藥房開設二十餘年自運泰西各國藥料凡醫家應用一切藥物無不齊備選擇精良定價公道信用卓著又爲便利外埠添貨起見特設郵售部如蒙賜顧欵隨貨單匯下立將貨品交郵寄奉貨到非常迅速

肝胃氣痛丸

人以食爲天胃腑最關重要因凡百食物莫不由胃消化後將營養料輸送各部份以保持人體之健康苟一有窒礙則全身立被牽累又患肝病者每覺口有異味而胸脹氣痛患此等症者暫時雖似無大妨礙其實身體日趨瘦弱精神不振爲患尤深此丸不僅善能開胃消食兼有○平肝○健脾○潤腸○利便○清熱○散寒之功其功效之宏決非他藥可及也

主治……肝胃氣痛　嘔吐酸水　飲食無味　翻胃嘔吐　氣鬱作悶　大便閉結　食不消化　肚腹飽脹

價目　每瓶五角　每打五元　外埠函購寄費加一郵票十足收用

總發行所　天津　上池館大藥房　北馬路東首路南　電話總局九五九

北平經理　前外觀音寺中英大藥房

太原經理　樓兒底　三晉大藥房

本外埠著名藥房均有出售

天宮電影院

法租界勸業塲樓上　電話三二六四八號

今天日夜准演星期三至星期六

空前絕後戰爭巨片

英德海軍大戰

浩淼大洋。一望無涯。是何等的壯闊。若干軍艦。縱橫海上。是何等的莊嚴。砲火連天。烟焰迷漫。是何等的可怕。乘風破浪。志在破敵。是何等的堅決。努力前進。奮不顧身。是何等的勇敢。軍艦擊毀。深沈海底。是何等的慘苦。志圖再戰。誓雪國恥。是何等的可敬。二艦飛來。德艦覆沒。是何等的可慶。

早晚票價　日場三點一刻　夜場九點一刻　一律一角

下期准演兩套名片　逃犯　弄假成眞

春和戲院

今天早晚准演

十集火燒紅蓮寺

初次來津國產鉅片

價目　樓下　前排三角　後排早四角晚五角　樓上　散座六角　廂座八角

新新大戲院

今天日塲開演

情節離奇不可思議無上驚險滑稽大片

武功明星羅克祿主演

奇妙　羣賊鬧洞房　奇妙

鬧洞房本是最滑稽最有趣味的事、今「羣賊鬧洞房」、而其間神出鬼沒、光怪陸離、「五花八門、不可捉摸、滑稽之中又有驚險、愈驚險亦愈滑稽、顧名思義、已足令人絕倒、何況又是羅克祿主演、羅君爲武功而帶滑稽之明星、其英勇更出人一籌、此片中與盜格門一幕、尤竭其生平未用之技、直使人心驚肉跳、毛髮豎立、本片中有偵探破案奇謀、盜匪與偵探鬥智、滿腹陰符、各懷鬼胎、更彼此大顯神通、奇趣橫生、佈景則有秘密隧道、迤邐迂遠、別有天地、尤爲不可多見之景、總之、本片處處奇妙、以致無可再奇、無可再妙、如問爲什麼、請來一看便知、

節氣　一月　小寒　二月　立春　三月　驚蟄　四月　清明　五月　立夏　六月　芒種　七月　小暑　八月　立秋　九月　白露　十月　寒露　十一月　立冬　十二月　大雪　以上日期

天津 天寶金店
日租界大馬路
金銀首飾 成色十足 器皿禮品 式樣新奇
珠寶鑽石貨眞價廉
洋鑲工藝 美術精細 貨價不合 退換隨意
電話自動機 二〇五七四 二〇六〇三

新發明 清官秘方 性寶丹
陽萎一症醫治頗難患者用藥尤宜謹慎查近來市上所售中西各藥皆係內服者其效力好否難使諸君信任實因有生命關係故不輕易試用然亦人之恒情也今本醫生特研究一種外擦藥面無論何種陽萎一用此藥立見奇效欲享艷福諸君不可不用也每瓶洋三元外埠函購加郵費二角郵票可代洋
天津代售處聚元票行 法租界天豐舞台傍

廉價租售
特別一區牛莊路樓房兩所一係五樓五底另平房八間一係二樓四底另平房五間共佔地一畝七分有餘只售一萬餘元合租分租亦可租金格外從廉
英法日租界及特別一區有房出租租價特別減讓
美商中華平安公司啓
英界中街工部局對門一七三號 電話三零三一四號

天津日界 共立醫院
內科 外科 小兒科 一般 產婦人科 皮徽科 耳鼻咽喉科 X光線科 人工太陽燈 其他電氣化學的療法
本院各科均有專門醫學士擔任 病室產室設備完全 隨時入號 病理試驗衛生之理化學試驗 各種治療針預防針狂犬咬傷之注射針產婆收生不拘早晚
門診 午前九時至十二時 午後二時至五時
往診午後 但有急症不在此限
設在日界郵局斜對過 電話三十一八十二號

施送 膏藥聲明

啓者敝東趙聯璧家傳秘方專治男婦老幼等症在北平施送二百餘年治愈男婦老幼無數是分文不取人所共知所施之藥資均是將平津二號所得紅利提出一成作爲施藥之資因日久年深愈施愈廣藥料昂貴所得紅利不敷施送遂招集親友善士開會議定平日祇收藥資初一十五施送一半以上所敘是在北京惟我津埠各界均未得享受此等幸福小號歷在蒙古庫倫開採茶晶寶石礦去秋中俄之戰華商在蒙古者均受有相當之損失無幸免者唯小號不但未受損失而採之茶晶寶石甚佳因此敝東決又在天津將各種眼鏡特別大減價並將膏藥初一十五施送一半以表慶祝

參茸狗皮膏 此膏專貼男子下元不固腎虛腎寒夜夢遺精虛淋白濁偏墜疝氣肚臍後腰各貼一張紅白痢疾久痢久瀉肚腹肚痛跌打損傷腰疼腿疼癆傷咳嗽半身不遂積聚痞塊筋骨疼痛脊背疼痛麻木不仁均貼患處奇效 定價大張洋一元 中張大洋六角

參茸狗皮膏 此膏專治婦女經血不調月經趕前錯後或多或少或三五月不見午後作燒作冷心慌氣短赤白帶下小便淋痛崩漏不止行經腹痛腰疼腿疼心口服痛腹中左邊一條右邊一塊子宮寒冷胎前產後久不孕育小產或無子嗣姑娘月信不通及經閉乾血癆症面黃肌瘦不思飲食諸般雜癆等症百治不效者將此膏粘貼肚臍一張再貼後腰一張百病立愈常貼此膏舒鬱調經安胎種子誠聖藥也並治婦女紅白痢疾筋骨疼痛麻木不仁肩背疼痛貼患處立見功效常貼此膏身體健強百病不生定價大張一元中張大洋六角

參茸狗皮膏 此膏治小兒吐食吐乳發燒作冷存食停乳晝夜啼哭咳嗽嘔吐水瀉痢疾瘧疾感冒驚風手足冰涼食積乳積大肚子痞疾紅白痢疾不思飲食面黃肌瘦肚痛腹大五積六聚腹中或有積塊小兒已成疳癆等症粘貼肚臍功效如神定價每張大洋三角外埠函購加郵費兩角

各種晶石養目眼鏡歡迎外埠分銷批發
總號北平琉璃廠東南園萬順興眼鏡總工廠
分號天津估衣街玉山齋眼鏡店
採礦處駐蒙古庫倫汽車站玉山齋成記 謹啓

地方新聞

石門黨部改設軍械處

【石門十四日通信】晉方要人黃國樑、於十三日下午七時四十五分、乘正太快車抵石、下車後、赴正太飯店略事休息、當晚即轉乘平漢專車赴平、又十三日由彰德開來鐵甲車一輛、計砲車二、彈藥車一、給養車一、材料車二、停留石莊車站待發、又石門市黨部業已查封、暫令停止工作、內設第三方面軍前敵總部軍醫處軍械處、（樹方）

灤女匪殺人 直言招供

【灤縣十四日通信】日前夜間、小水波呂某、夫妻二人、同一馮姓、（在唐山僱賃轎車回家、不怕多花車資、但非兩套騾子不坐、放脚者係山東人氏、本是父子三人、因車在夜中、恐有不測、須有保人方可、呂某乃求鄰鄉張某作保而來、行至半途、呂妻趁車夫不備、用刀將其刺死、趕車而逃、次日、車夫之父、（見其子、早飯未歸、（唐山至小水波不過四十里）順路來找、見其子被刺身死、橫倒在地、旁有坤履蹤跡、其父將足印量好、在茨鎮保衛團指名控告、男女三匪、及保人張某、先後破獲送縣、事主既一一認識匪人、足印亦大小相合、匪人亦各直言供招、惟張某一時出於誤保、（有謂係仇人誣害與事主去無名信者）有多人聯名保釋、現已出獄「呂某三人、難逃正法云、」又近數年來、國家多事、差徭雜出、「公事」一到村長首當其鋒、是擾、故爲村長者、不但忙無暇日、更有危險之虞、因此多採用輪流辦法、其期限或一年或半年不等、又各處團警等欵、多按地畝均攤、種稻稅捐、歲出不已、種地者、除去各項差捐外所餘無幾、致地價年年低落、然地價雖賤、尚無人置買云云、又本縣民衆教育館、爲開通民智起見、特組巡迴講演團、到各處講演、到處由本地警察保衛維持秩序、聽者人山人海、堵墻相似云、（煥）

慶雲零訊

◉土匪槍決 該縣前第三區保衛團正王某、捕獲土匪黃保祥一名、（在霍莊霍鴻鈞氏槍殺案後）當即送交縣府、迭經庭訊、供認確鑿後、即依判處死刑、業經縣府呈報河北省剿匪司令部執行槍決在案、遂於本月四日下午四時監提該匪出獄、驗明正身、綁赴刑場、是日男女老幼觀者甚多、至西關之北（刑場所在）即實行槍決、並由縣府佈告、俾衆週知、以昭炯戒、

◉駐軍南開 三月十四日夜間全部開到該縣之四十三師騎兵連、在該縣駐防、至今已有月餘、該軍隊紀律甚嚴、連長陳學孟氏治理亦佳、前據云「來此任務專爲保境安民、扶助本地團警剿匪、並望地方隨時給予助力」、該軍隊和人民非常融洽、曾無犯秋毫、於四月十一日上午全部又行南開、聞係前往武定駐防、該縣後尚有步兵一團、不久即至、未知確否、

◉黨務停頓 自四月一日河北省政府電令河北各縣市政府停止黨部活動後、該縣黨部以處於環境之下、照常工作、委實萬難、特於本月九日通知地方各機關、暫行停止辦公、原文如左、「逕啓者、近因敝會經費停止、又受環境影響、不克工作、茲經敝會第六十五次常會決議、自本月九日起、暫行停止辦公、並於是日函達各機關等語、」又於十一日、招集各區黨部、區分部執委開會研討善後辦法、除分行外、相應函達、希即查照」云

◉豁免學費 該縣教育郡女士到任後、熱心職務、教育界爲之大振、迭誌前報、近又訓令各初級小學校、烈貧苦學生、因無力而廢學、致礙教育發展、茲錄如下、「爲通令事、案查前奉縣政府訓令、根據第六十八次縣務會議、決議豁免初校學生學費、所有前定每生二角之公費、改由村公所攤納、等因、業經本局通知各村長協商辦理在案、茲查各村初校、仍有分攤納學費等情事、深恐貧苦學生因無力而廢學、殊礙教育發展、合再重申前令、嗣後初校公費、務由各該村公所籌撥濟用、不得再令學生納費、以符原案、而利進行、除分行外、仰即遵照爲要、切切此佈、」

◉買賣婚姻 該縣城內劉進卿之女劉榮、現年十五歲、去冬被其姊丈范書文串通其姑母二人、將劉榮賣於鹽山芝麻韓莊五十餘歲之韓某爲妻、得身價三百六十元、其實劉進卿僅得八十元、餘皆被其姊丈及二姑母所分、幸事成未久、即被劉進卿之叔劉夢庚聞知、暗令族人劉恩勝劉寶森向劉進卿范書文等再四交涉、周折費盡、始得退回來帖、退還身價、將此年庚相差三十多歲的買賣婚姻、根本打破云云、

靜海 諸稅投標期 公佈最低標額

【靜海十五日通訊】本縣屠宰稅牲畜稅以及各項牙稅、十九年度又屆投標之期、前日河北省特派招包委員龐觀泉由平來靜、曾與縣長陳雲溥會銜粘發佈告、文曰、爲佈告事、照得靜海縣屠宰稅牲畜稅、以及各項牙稅、按照新章、於本年六月三十日、一律截止、均應另行招商承包、茲定於四月十七日在縣政府舉行投標、爾商民人等、如有願包全境上開各稅者、務期於投標期前三日、取具殷實舖保、或繳十二分之一押標金、親到縣政府掛號、以憑加入投標、除最低標額隨時公佈外、特此預告週知、毋得觀望自悞、此布、茲開各稅投標者計牲畜稅最低標額五千二百八十七元、牲畜行牙稅五千二百八十七元、屠宰稅三千一百零五元、斗行牙稅六千五百六十三元、木蔴行牙稅一千九百七十八元、油肉秤行牙稅六千六百元、船行牙稅二千零四十元、蔴鮮貨行牙稅五千三百二十二元、並由縣政府通知教育局財務局、建設局、公安局、教育會、商會修志局等、屆時派員蒞場監視、以昭鄭重云、（悲）

寶坻 不堅固的車 駁回三十一輛 成立回教會

【寶坻十四日通信】本縣前奉令徵集大車駐縣一事、已詳誌前報、去後旋因車破馬弱、共收十輛、其餘悉被押回更換、計北平三十八師、駁回五輛、天津三十六師駁回二十六輛、縣府火急電令各區、限剋日更換堅車壯騾轉送、茲錄電文如下、「萬急、各區區長並轉各監察委員均覽、前據該區呈送車輛暨車夫到縣、當經梟解天津三十六師在案、茲據押解員回稱、該師以所解車輛破壞、騾馬羸弱、不能應用、經再四陳說、祇收十輛、其餘二十六輛、堅不點收、祇得押解回縣等語、並送據前來、查押回數內有該區大車口輛、騾馬口口頭、車夫口名、合亟電仰該區、火即另換堅實精壯車騾、剋日送縣、以憑轉送、毋得仍前搪塞、貽誤軍需、致干送究切切、縣長孔印、」又本縣回教民衆、近組織中國回教俱進會寶坻分會、已呈經縣政府、轉呈省府民政廳立案、日前縣城南關回教禮拜寺、召集全境回民開成立大會、開會情形如下、（一）開會如儀、（二）主席張峻嶺、致開會詞、報告開會宗旨、會名之解釋、立會之利益、回教俱進會始立之原因、及其沿革、中國回教與世界回教之比較、（三）由高清蓮王愼詮講演俱進會、爲回民開通知識之組織、（四）來賓演說、僉謂回民維新、必由集會入手、始能促進文明、有自治能力、當場舉高清蓮爲正會長、張峻嶺、王厚齋、爲副會長、張峻嶺以他項職務當場懇辭、並推舉馬景春、任副會長職務、王俊峯爲交際股幹事、穆耀三爲教務股幹事、王愼亭張峻嶺爲文牘股幹事、王福貴爲編輯股幹事、楊玉堂爲庶務股幹事、吳德順爲會計股幹事、李福貴爲調查股幹事、均經表決、當時就職、並外張貼最新穎之標語、內舉行極隆重之典禮、誠寶坻回民之空前盛舉云、

保定 基督青年團 請燕大教授演說 黨指委出走

【保定十四日通信】保定基督教在此成立有數十年之久之歷史、該教設立之景仁、同仁、及思維、培基等男女中學、及思維、思侯等男女護士學校、已有學子數百人之多、至此間各男女學校中亦均有該教之教徒、故基督徒青年團之團結與工作、成績卓著、今該會青年團領袖安夢華等、爲振作團員之奮鬥之精神起見、特假景仁中學大禮堂開春令會、聘請北平燕大教授徐寶謙、張欽士等到會演說、並討論皈依基督之青年學生、宜如何完成基督之人格化、戰勝環境、以挽救腐化惡化之社會、而兩性問題、國際問題、均有詳細之研究、各校派代表參加者有七八十人、結果十分圓滿云、

河捐、永定河堤工問題、已成河北省當今之急務、乃庫空如洗、之欵修築、工商廳長溫壽泉迭與徐永昌、及晉閣磋商之結果、由河北各縣長募款修堤、並限日募齊、保定方面、上峯指派捐洋五千元、但軍需攤派、民衆已不勝其負担、又有此巨額募化、民衆聞之、咸有憂色、縣長陳昌五具柬邀請城鄉各代表定於本月二十日聚會籌商、尚未能預卜結果如何云、

黨停、保定市縣黨部、自政變後、均停止活動、而各執委、昨皆潛移默逃、日昨公安局會同縣政府派員搜查家具、公文書籍等物後、即行封閉、並派人看管云、

永年 整理烟稅 不准零拆

【永年十四日通信】日昨發出佈告、禁止烟商多拆盒零售、原文如下、「爲通告事、查各煙商經銷捲烟、凡已完過統稅者、報運銷本所區範圍以內、各地方或拆箱售賣時、均經本所派員查驗、並於烟盒上加蓋驗訖戳記、以資證明、原爲防止白烟混銷市面起見、施行以來、尚稱便利、惟查近來日久玩生、各商販等、每有將整盒捲烟任意拆散、存放零烟、若不嚴加取締、流弊所至、勢必混淆、希圖漁利、殊於國家正稅、大有妨礙、爲此通告各烟商販等、一體知悉、嗣後凡零售捲烟、每種祇准拆散一大盒、自經此次通告之後、不得任意多拆、存放零烟、如再有擅自多拆、或整盒上並帶有蠟紙而無本所驗訖戳記者、概以白烟論、一經查覺、定照部章規定、處以與煙價卅倍之罰金、並將查獲之煙、沒收充公、決不寬貸、以杜朦混、而重正稅、除派員巡嚴密查緝外、仰各烟商販等、一體凜遵、毋違切切特此通告」

來函照登

敬啓者、本月九日貴報之地方新聞欄內、登載靜海一則、標題爲大城靜海保衛團領袖宿娼吃醋、兩軍開火、其文內言及鄺等因宿妓致與大城王口鎭保衛團王隊長決裂、各調團兵互搶士橋口、槍聲砰砰、連響不絕、聞之不勝駭異、查瓦子頭與王口地界毗連、爲靜海縣之鉅鎭、兩地均有公安分局之設、若果有此事發生、而兩縣長暨兩區巡官詎可置之不問、有是理乎、且王口鎭保衛團長職務向由團正郝汝橋君兼代、並未聞有王隊長其人、凡關於兩鎭治安事項、莫不聯合辦理、已非一日、感情融洽、概可想見、況鄺等辦理地方公務多年、性雖愚戇、尚知束身自愛、非理之行更非性之所好、乃竟被奸人無中生有、張大其詞、故意聳人聽聞、似此譭謗挑撥、匪特於鄺等名譽有損、抑且於兩鎭治安大有妨害、爲此函請貴主筆代將原函披露、以資更正、誠莫大焉、此頌撰安、靜海縣瓦子頭鎭保衛團佐李玉明、靜海縣督學張鈺榮字振圃、四月十六日、

啓新洋灰股份有限公司訂期開股東會廣告
敬啓者茲訂於五月四日下午二鐘在天津法租界海大道本公司開股東會請記名股東於會期前三日携帶股票或息單送本公司驗明塡給入場券五不記名股東於前五日携帶股票或息單到本公司換取憑條作爲蒞會證券再者自四月四日起至月四日暫行停止股票過戶統希鑒察此啓

蜂
駿程蜂業公司 東山蜂場 泰山蜂場 聯合辦事處
天津義租界東馬路廿四號電話四〇五四七 北平西直門內南小街大安胡同三號電話西局三八八
天津義界二馬路廿三號電話四〇九三五 北平西直門內南小街大安胡同三號電話西局三八八八號
梁氏標準蜂箱之特點
一經工程師據學理參以實驗監製 二巢箱設備可以使冬暖夏凉溫度適當 三巢箱用紅松木製造工精料實堅固耐久 四巢箱有防止潮濕虫害之效 五巢箱有保險越冬之特長 六購買梁氏巢箱代送梁氏巢箱越冬法 一本箱價實售三元六角 七本公司巢箱概無風裂之病或因出品太多一旦失察巢箱風裂亦屬不免購主可將原箱寄回更換新箱惟以二年內者爲有效

冠生園食品公司著名
中西點心
鹹甜均備 每件二分 送禮欵客 最受歡迎
地址：法租界馬家口電話南局二三〇二

淋濁
發明最新奇醫治術
▲患花柳淋濁者 ▲本院新法治療 ▲能在最短期間 ▲包可完全除根
花柳之初步乃淋病傳染最易非經專門醫士嚴密檢查根本甚難治愈本院創設十有餘年研究花柳科學敢稱獨步經本院治愈者奚止千萬人並發明多種新藥凡患淋病無論新久時愈時犯經年不愈諸醫束手百藥無效者均用新法治療見效極速患花柳病者內服清血各藥或注射眞正最新德國六〇六藥針立見奇效
北洋志新醫院啓
寓中日交界蘆莊子信利馬車行西

律師 李炳陽 朱頤年 楊壽怡 合組事務所
天津 日租界吉野街十八號 河北黃緯路八號 電話五局二四二號
北平 後門米糧庫廿號 彰內西磚胡同二四號 電話南局四九〇號

天津 花柳病診療所
法界綠牌電車道一一八號電話三局四九三一號專治梅毒淋病魚口下疳及其轉移症兼治內外各科梅毒六〇六及最新秘劑注射由三元起淋病無論新舊別有特殊良藥注射短期除根保愈男女性病如陽萎早泄遺精性交不振一經診治立能恢復人生樂趣一切秘密代守 門診上午九時至下午十時出診隨時星期日及紀念日照常診治 種牛痘每次一元
花柳科醫學士殷德高劉韶忱啓

治咳專家
唐拾義 久咳丸
有革咳防癆之功
世界各埠均有經售 每瓶一元
此丸每瓶必附驗真券一張查接交回總行換本廠圖畫一幀如無券或有偽券而照相模糊者或換畫辦法與上述不同者均為偽品請勿誤購
總發行所 上海廣西路角 父子大藥廠

中英政府化驗註冊
姚佐頓 除根 白濁丸
本醫生發明此丸藥性和平無攻伐瀉墜之弊有清毒止痛之功曾在上海市衛生局化驗證明全國註冊局審定商標局商標註冊英國政府註冊專治新久五淋白濁不論體虛濕熱或花柳傳染有痛無瘡均能保證患者藥到病除永不復發患此症者不可不試
每瓶二元 小瓶一元
各埠藥房商店均有寄售
總經理 天津法界天祥市場北門對面 五洲大藥房 上海三馬路
總發行 姚佐頓大藥房

催眠術
催眠術效能
袪除煩惱憂鬱 戒絕嗜酒賭博 改造子弟品性 振奮頹唐柔懦 偵探秘密重案 抵抗陰謀仇害 破除迷信見解
慰藉失意傷情 治療奇難痼病 教化學生懶惰 勸誘聽信服從 審判底細不明 駕馭險狠頑兇 涵養無畏精神
（催眠術應用範圍極廣不勝彈述）
催眠術應用於遊戲
停脈假死 會見亡魂 水成美酒 肉體架橋
透視圓光 夙游世界 十化黃金 針刺不痛
幻狐幻鬼 身首分飛 八變禽獸 縮地數心
不多勝舉
催眠術、非魔術、非邪術、尤非狹淺的醫子術、當是心靈活用的學術、無論何人、一經本會指導、有三十小時練習、即可成功、本會爲中國最早設有催眠學術機關、已開辦經二十年、早提倡實習及函授二部、凡住在鄰近可通之地、可函信學習、備有章程刊物、函索即送
上海海寧路廿五號甲洋房
中國心靈研究會啓

朔 二十日 朔 廿九日 朔 廿八日 朔 三十日 朔 廿八日 朔 廿六日 朔 廿六日 朔 廿四日、朔 廿二日 朔 廿二日 朔 二十日 朔 三十日 朔

大前門香烟

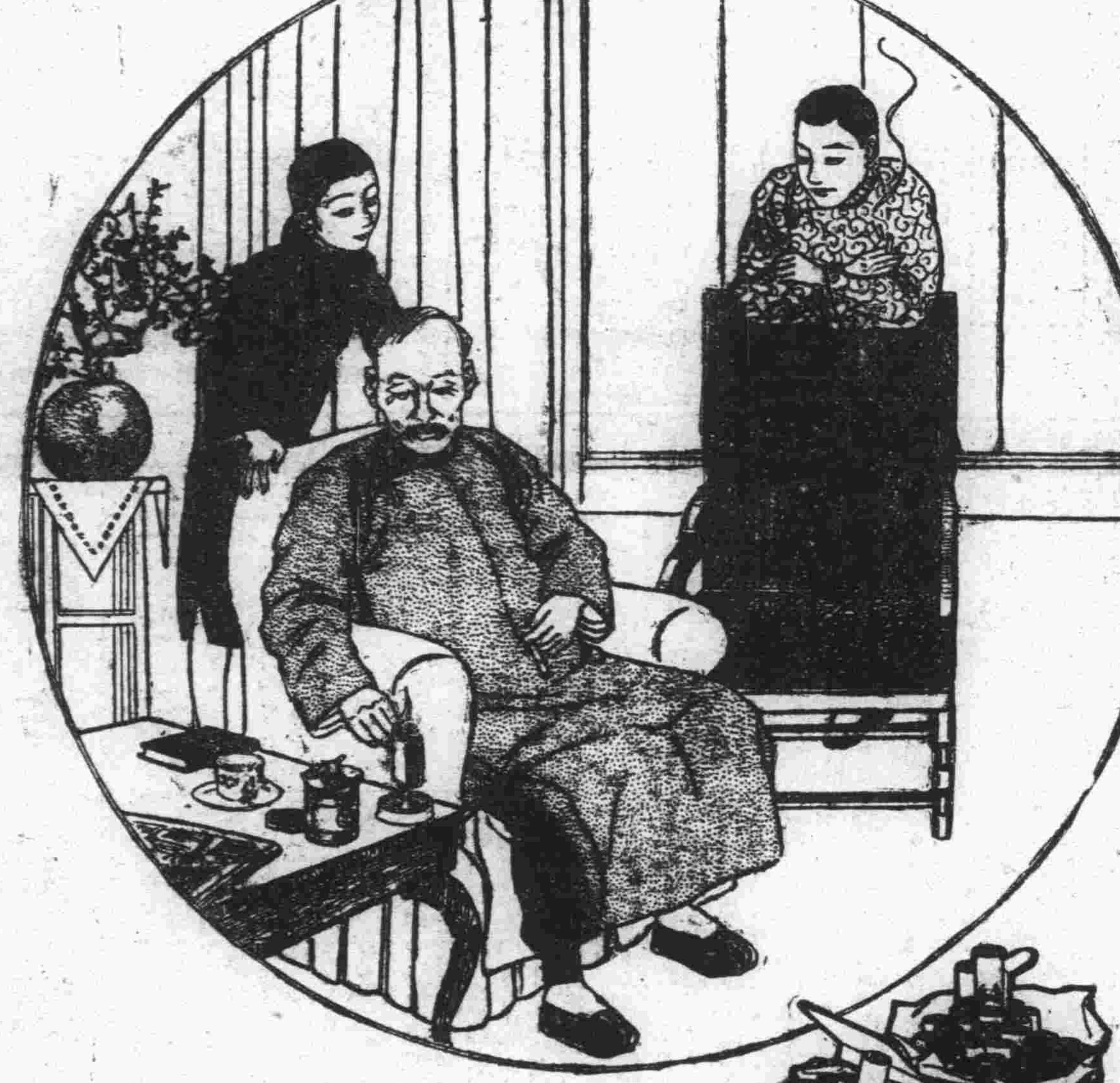

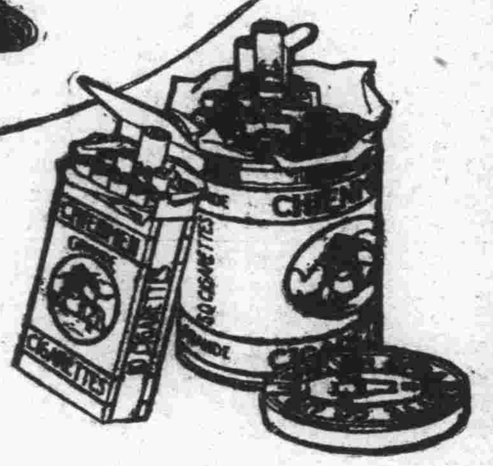

常備大前門的家庭〻多麽快樂〻多麽美滿

飛鷹老牌煉乳

謹防假冒　認明老牌

市上冒牌煉乳甚多。此種劣貨。已將脂肪（卽奶油）取出。售價雖賤。然無滋補。

飛鷹老牌煉乳

行銷中國。已數十年。售價略貴。但品質精美。滋養豐富。講求衛生者。請注意之。各處均有出售。

樣品券

奉上郵票十六分祈將
三兩裝飛鷹老牌煉乳
一罐寄下此致
天津郵政信箱八號
英瑞煉乳公司
姓名
住址
（庸）

萬國儲蓄會

一九三〇年四月十五號開標之結果

特獎　六四四八三號　得洋四萬八千三百九十元

末獎零字

二千元獎	三百元獎	二百元獎	一百元獎
一〇三三一	三七五七	三四〇	三九六五七
二〇九一三	一二六一三	一七四七一	六四七五三
二五四五九	一二六一七	三五八八四	八五八二四
	二三三六八	三九六七四	
	二六四七六	五〇〇〇四	
	二七一五四	六四四〇七	
	四二二七一	八六四一七	
	六五七〇二		
	八五八八九		

福華公司

日租界旭街中華茶園斜對過

洋雜　疋頭　綢緞

百貨商店

收盤　大賤賣　二三四折

本公司經股東會議決收盤所有全舖各貨均由承受人按二三四折於四月十五日起賤價限日售清　各界士女速來參觀幸勿失此機會

經濟新聞

金融

滬標金急跌

【上海十六日電】標金午市收盤價、較前跌三兩一錢、

早市開盤	五〇〇兩三錢
最高	五〇一兩一錢
最低	四九九兩五錢
早市收盤	五〇〇兩二錢
午市開盤	五〇〇兩二錢
最高	五〇〇兩三錢
最低	四九八兩三錢
午市收盤	四九八兩七錢

老頭票亦跌

昨日本埠老頭票行市、每萬較前跌二十兩、

開盤	九十九兩四錢
最高	九十九兩四錢二分五
收盤最低	九十九兩一錢

津洋釐續跌

昨日本埠銀元行市、每萬較前跌二兩五錢、

開盤	六錢七分九厘二五
最高	六錢七分九厘二五
最低	六錢七分九厘
收盤	六錢七分九厘一二五

滬厘愈漲拆亦俏

【上海十六日電】洋元合規銀價、早市開爲七錢二分一厘、每萬較前漲五兩、

【又電】銀拆早市開爲三分、較前漲一分、

大條銀價平疲

【倫敦十五日電】大條銀行市、較前近期不變、遠期縮十六分之一便士、

近期　一九、十六分之九便士

遠期　一九、二分之一便士、

【紐約十五日電】銀價合美金四角二分又八分之三、較前跌四分之一、

債券

平九六先漲後落

・結果・尚・稍微・漲二元・五角・

・整六現貨・猛漲・百六十元・

【北平特訊】昨日(十六日)市場中公債交易情形如下、

前場現貨、九六交易、甚爲興旺、成交八十萬零五千、而價格趨勢、因上海第一市價整六等各債均續漲一百餘元、而此間各經紀人又多出而收買、致續向上漲、計由十六元七角五分開做、旋小至十六元七角二分五最低價、後因前門大街及施家胡同某某兩經紀人各購進十餘萬、價故連漲、嗣直漲至十六元九角最高價、因前門大街某家又售出不少、價稍下跌、迨至收盤又漲爲十六元九角有貨、結果較前日收盤漲六元、計每萬續漲二十五元、價格狂整理六厘成交五千、較前日暗盤漲七十二元四角、每萬漲一百四十元、

前場期貨、整六四月期、成交三萬五千、開盤七十二元六角、收盤漲爲七十三元一角五分、整六五月期、成交一萬、開盤七十元零一角、(已除息洋三百元)收盤七十元零二角、

後場現貨、九六交易、極爲清淡、成交二十七萬、而價格趨勢、因上海第二市開盤價到、已均較前場低落、故此間亦隨而下跌、計由十六元八角五分開做、尚爲當場最高價、後因前門某經紀人又售出不少、價故一再疲軟、直小至十六元六角五分最低價、收盤爲十六元六角七分五可銷、結果較前場收盤、計每萬跌二十二元五角、較前日尚漲二元五角、整理六厘、又成交一萬、價亦較前場爲低、開盤七十二元一角、收盤爲七十二元二角、計較前場收盤每萬跌二十元、較前日暗盤尚漲一百二十元、

後場期貨、整六四月期成交一萬五千、價亦下落、開一盤七十二元四角、計較前場每萬跌七十五元、整六五月期成交五千、開一盤七十元零一角、計較前場收盤每萬跌十元、茲將行市列下、

(前場現貨)

△九六公債　開盤十六元七角五分、最低十六元七角二分五、最高十六元九角、收盤十六元九角、

△整理六厘　開一盤七十二元四角、

(前場期貨)

△整六四月期　開盤最低七十二元六角、收盤最高七十三元一角五分、

△整六五月期　開盤七十元零一角、收盤七十元零二角、

(後場現貨)

△九六公債　開盤最高十六元八角五分、最低十六元六角五分、收盤十六元六角七分五、

△整理六厘　開盤七十二元一角、收盤七十二元二角、

(後場期貨)

△整六四月期　開一盤七十二元四角、

△整六五月期　開一盤七十元零一角、

上海各債一致堅漲

・裁兵下期暴漲三百元、

・惟整六本下期跌・

【上海十六日電】本市華商證券交易所、各種債價、除整六下跌外、餘均續漲、結果較前日、計九六四月份漲二十五元、五月份無更動、七長四月份漲七十五元、五月份漲五元、六厘四月份跌一百十元、五月份跌四十元、續二五四月份漲十五元、五月份漲二十元、善後四月份漲十元、五月份漲二十元、續捲四月份漲二十元、五月份漲二十五元、關稅四月份漲九十五元、五月份漲七十元、編遣四月份漲十五元、五月份漲八十五元、裁兵四月份無比較、五月份漲三百元、茲將本日第一二市開收盤行市列下、

第一市

△九六公債(四月)開盤十六元七角五分、收盤十七元、

△九六公債(五月)開盤十七元一角、收盤十七元二角、

△七年長期(四月)未開、

△七年長期(五月)開盤八十元、收盤八十元、

△六厘(四月)開盤七十二元二角五分、收盤七十三元五角、

△六厘(五月)開盤七十二元四角、收盤七十二元七角、

△續發二五(四月)開盤八十四元七角、收盤八十四元七角、

△續發二五(五月)開盤八十一元六角五分、收盤八十一元、

△善後庫券(四月)開盤九十一元二角、收盤九十一元一角、

△善後庫券(五月)開盤九十一元一角、收盤九十一元一角、

△續發捲烟(四月)開盤七十元零九角、收盤七十一元一角、

△續發捲烟(五月)開盤六十七元四角、收盤六十七元六角、

△關稅庫券(四月)開盤六十四元零五分、收盤六十四元五角、

△關稅庫券(五月)開盤六十二元五角、收盤六十二元八角、

△編遣(四月)開盤六十元零一角、收盤六十元零一角、

△編遣(五月)開盤五十八元四角、收盤五十八元四角、

△裁兵(四月)收盤六十八元、

△裁兵(五月)收盤六十八元四角、

第二市

△九六公債(四月)開盤十六元九角五分、收盤十六元八角、

△九六公債(五月)開盤十七元二角、收盤十六元九角五分、

△七年長期(四月)開盤七十九元四角、收盤七十九元二角五分、

△七年長期(五月)開盤七十九元九角、收盤七十九元八角、

△六厘(四月)開盤七十二元三角五分、收盤七十元零七角、

△六厘(五月)開盤七十二元、收盤七十一元五角、

△續發二五(四月)開盤八十四元五角、收盤八十四元五角、

△續發二五(五月)開盤八十一元三角、收盤八十一元三角、

△善後庫券(四月)開盤九十元零九角、收盤九十元零九角、

△善後庫券(五月)開盤九十一元、收盤九十一元、

△續發捲烟(四月)開盤七十元零六角、收盤七十元零八角、

△續發捲烟(五月)開盤六十七元七角、收盤六十七元八角、

△關稅庫券(四月)開盤六十四元一角、收盤六十四元二角、

△關稅庫券(五月)開盤六十二元八角、收盤六十二元七角五分、

△編遣(四月)收盤五十九元四角、

△編遣(五月)開盤五十八元零五分、收盤五十八元一角五分、

△裁兵(四月)收盤六十八元、

△裁兵(五月)收盤六十九元六角、

棉紗

上海棉花下跌

・上海十六日電・

	前場開盤	後場收盤
四月	三五・七〇	三五・六五
五月	三五・一五	三五・一五
六月	三五・一〇	三五・〇〇
七月	三五・一〇	三五・〇五
八月	三五・〇五	三五・〇五

中國銀行

各種存款　各項放款　中外匯兌　特許發行

本行民國元年成立資本銀二千五百萬元國內分支行八十餘處英美日德法均可直接通匯各界惠顧竭誠歡迎

中國銀行謹啟

慎昌鐘表眼鏡公司

法界梨棧第一分行　大胡同第二分行

春季聯合大減價卅天　四月三日起

花色繁多不及細載

三號十五鑽卡字黑鋼明表　每只五元五角

三號鏤殼雙卡字平面明表　每只一元五角

六號三道樑眞鑽眼手表　每只三元八角

五號夾金十五鑽雙卡字手表　每只六元八角

八號長方夾白金小手表　每只十三元五角

大號鐘殼雙鈴鬧鐘　每只一元八角五分

四號雙鋼輪卡字黑鋼掛表　每只五元五角

六號活環夾金花面手表　每只二元八角

六號活環銀殼新式手表　每只三元五角

八號長方十八開金小手表　每只十九元五角

大號鐘殼單鈴鬧鐘　每只一元六角

四寸紫殼背鈴鬧鐘　每只二元正

萬利牌

保險剃刀刀片

貨高價廉　鋒利耐久

義德洋行獨家經理

英界十九號路三一號電話三二一九九

鹽業銀行

股本一千萬元實收七百五十萬元各項公積金等四百八十一萬七千餘元總分行天津北平上海漢口香港杭州廣州其餘大連及各省會均有通匯機關辦理匯兌存放保管代理事務津滬兩行特設保管庫箱章程函索即寄

金城銀行

資本金一千萬元收足七百萬元公積金二百零五萬辦理商業銀行一切業務兼營各種儲蓄存款總行天津英中街分行北平上海漢口天津東馬路其他各省會商埠並有代理機關

中南銀行

資本總額二千萬元實收資本七百五十萬元備用資本一千二百五十萬元總行上海路分行天津漢口北平廈門及中外各大商埠均有特約代理機關並蒙政府特許發行鈔票

大陸銀行

股本五百萬元公積金一百七十萬元總行天津分行北平上海漢口青島杭州支行天津旭街及大胡同英法德美日本等國均有特約代理機關一律通匯專辦商業銀行一切業務並出租保險箱津滬二行設有貨棧

金城銀行

資本　一千萬元　已收七百萬元

公積　共計二百二十一萬元

營業　專辦商業銀行一切業務兼辦儲蓄貨棧等業務

行址　天津　北平　上海　漢口　大連

交通銀行

天津法租界四號路

◆各種存款利息優厚

◆抵押放款條件公道

◆內國匯兌匯水克己

◆債券本息貼現便宜

附屬機關　海關收稅處　北馬路兌換所　小白樓兌換所

中孚銀行

本銀行額定資本二百萬元已收足一百五十萬元公積金四十二萬元呈准財政部農商部註冊辦理國內外匯兌往來存款定期存款儲蓄存款抵押放款貼現期票買賣生金銀代理外埠票據收取匯兌有保險箱寄存貴重物品以及商業銀行各項業務收取匯兌等費無不格外克己手續務求敏捷以副惠顧諸君雅意總行及天津分行設在法租界八號路總行電話南局一六七五號

津行營業室電話南局一千六百七十三號　經理室一千六百七十四號

中南銀行

資本總額二千萬元實收七百五十萬元各項公積金一百十六萬餘元總行上海分行天津漢口廈門南京北平其他國內外各埠均有通匯機關營業辦理商業銀行一切業務天津行址英中街四十八號電話南局一六三〇　三三〇　九十八　八十三

注意　中南銀行鈔票爲公開辦理起見特由鹽業金城大陸及本行公共負責設立四行準備庫專辦保管鈔票準備地發行兌現事項凡持票人除向本行隨時兌現外並得向各地四行準備庫直接兌現上海準備總庫四川路六十八號金口分庫北四川路四十號漢口分庫四民街四十五號天津分庫英中街六十七號宮北大街北平分庫東交民巷匯昌大樓

東方匯理銀行

資本額定七千二百萬法郎　資本實收六千八百四十萬法郎　公積金七千七百萬法郎

總行設在法京巴黎　分行　西貢　香港　海豐　河內　漢口　或代理機關　門檻　廣州　北平　上海　天津　新嘉坡　百囊奔　提盤谷　奴亞美　佩伊提　雲南省等　笨第舍利　帕

天津分行英租界中街

電話三一六二八　三一六一九　三一四九七

橫濱正金銀行

本銀行招集資本金一萬萬元正現已收足另有公積金壹億壹千百五十萬元正總行設在日本橫濱已歷數十年分行設在(日本)東京神戶大阪長崎名古屋下關(英國)倫敦(法國)里昂(獨國)漢堡(非洲)亞歷大府(美國)紐約舊金山羅司案則爾斯倫亞特爾喀香山倍宜諾斯艾利斯利渥(印度)孟買喀爾喀達檀拉其仰光西貢(豪州)新金山西多呢(南洋)新加坡蘇拉巴亞三寶隆巴塔比亞巴馬拉(中華民國)香港廣東上海漢口青島濟南北平牛莊大連奉天開原長春哈爾濱海參威(時暫止交易)等處其餘各口岸亦均有妥實代辦之家專辦各處匯票匯收存華洋銀兩以及放貸押匯等事利息公道資本充足久爲中外商諸公所推信咸樂倘蒙賜顧請至本行面議可也

天津分行地址　英租界中街

本行電話　三一一五五　三一一四四　三一一四四　二〇四二一

三〇一八四　三〇五六八

三一四二五

晚用電話　總經理住宅　三一五一一

副理住宅　總理代理人住宅　三五九一

天津分行啓

天津聚興誠銀行儲蓄部

存款種類

特種整儲整付　整儲零付　零儲零付　整儲支息　零儲整付　整儲整付　特種零儲整付

備有詳章　隨時閱取

住址法界四號路

天津山西省銀行廣告

本行自移設法租界以來辦理存款放款匯兌貼現以及發行一切業務並發行天津地名一元五元十元一角二角各種大洋鈔票十足準備隨時兌現一律兌現今爲各界便利起見茲又委託竹竿巷宏利銀號估衣街盛德銀號日租界旭街永盛德銀號法租界梨棧大街華興厚銀號源記銀號錢生昶代兌本行鈔票遇星期紀念放假等日均照常代兌特此通告

行址法租界二十一號路　電話經理室三三四九五　營業部三三五九二　號房三三四九〇

總行太原　分行山西各縣省外北平上海石家莊張家口綏遠保定各大商埠均有代理店

中國農工銀行廣告

本行資本總額一千萬元先收五百萬元經理農工存款放款及各種存款放款匯兌貼現押匯儲蓄等業務茲將總分行開列於下

北平總行　總經理　常耀奎

北平行　經理　呂志琴　西交民巷

天津行　經理　崔星璟　法界中街

上海行　經理　齊致　北京路

杭州行　經理　程振基　太平坊

南京行　經理　蕭文熙　中正街五十二號

浙江興業銀行

本行爲便於顧主起見星期六下午照常辦公

分理處星期日上午照常營業

該處存單支票送銀簿均可在法租界本行收付尤爲便利

津行行址　法租界二十一號路

河北分理處　單街子東口

四行儲蓄會

經政府批准　資本獨立　營業獨立　保本保息　會計公開　期短利厚　以四行四千五百萬元以上又分紅利

會員儲金種類如下

定期儲金　二十五元起碼　兩年內營業紅利照分　二年期滿照分年分紅利　息七釐

分期儲金　每月一元起碼　十五個月滿期　息七釐

長期儲金　十年五年兩種　十年者每半年複利一次　五年者每年複利一次　二十五元起碼

活期儲金　甲種週息四釐以五百元爲限　乙種三釐以五千元爲限

代理所　天津金城銀行　中南銀行　大陸銀行　鹽業銀行

辦事室　天津儲蓄會英界中街六十七號　上海辦事室四川路　宮北分會　北平分會　虹口分會　漢口四民街四十號

電話　經理室南局二七　天津　南局

本會章程儲蓄須知函索即寄

四行準備庫

中南銀行鈔票以備公開辦理由四銀行在津滬漢合設專庫發行流通及準備數目每星期公告一次

天津分庫設在英租界中街六十號隨時兌現

北平分庫　東交民巷匯昌大樓

稽查庫長室　北平分庫

電話　南局二三二　南局一六六

宮北分會　北平分會

我也來談「重心」

貢蘦

蔣夢麟畢竟是聰明的學者，他在全國教育會議開幕時，演說今後全國教育家奮鬬的目標，是「創造全國學術重心」，還提到「要努力扶植一個全國的政治重心」。所謂之「重心」也者，我們老百姓早已在各方面去探尋了。

譬如，年來在各方面的努力，什麼政治革命，文學革命，廢陰舊曆，以至於現在大家所呼喊地普羅文學，大呂由同盟，……等等，有那一方面不是爲自家的老爺太太找「重心」？自然，在一個大家庭裏，若沒有一個重心點，那是比較危險而傷心的事：也許聽差㒹爲失了重心的結果，而來勇敢地權充老爺。所以，無論如何，「重心」是不能失掉的。

我們也知道，中國的思想，文化，經濟及政治之重心點，已然漸漸移至滬甯一帶。可是現在我們仔細觀察一下，這些重心點又有些在崩潰了，究竟這是什麼原故呢？我們也早已在努力着扶植全國的政治重心，然其結果，我們自己却被「石頭」絆倒了。而創造學術重心之後，我們自己又孤僻地臥在冷宮裏發瘧子，誰又曾可憐見的來望看一下？

老實說，我們念念於「重心」者久矣，無時不在追求着！然而從已往到了現在（將來還不知道），我們何曾見到眞實的「重心」？

這或者是實話，在時代逼迫着我們的時候，所謂之「重心」不一定是一個：那麼我們又如何追求呢？

旅途漫話（九）

肇瑞

並且車過嶺時，還得僱人送，果然，還不到嶺下，路旁便常有許多人向車夫問：——！「用送不用？」

怕馬太疲乏，所以在嶺下一個店住下，一方面喂馬，一方面人也吃飯。

這個店，比前次住的那個大得多，院子也很廣，屋裏對面大土坑。其髒和前次的一般無二。我眞佩服我們中國人，好不能一樣，而壞却都相差無幾。

（十四）西大嶺

西大嶺說起來，眞是奇怪極了！嶺東坡還不到半里路高，嶺西面，却有五里多長的坡，兩坡的情形迴乎不同，從東坡看，好像一個土岡子，從西坡看，一定會疑想到東坡還不知如何危險。所以嶺西地勢非常矮。聽說在春季耕種時，兩面是兩個時期——嶺西較早。

車上嶺到沒有什麼好看，惟在下嶺却麻煩極了。下嶺時必須經過兩個蟠道。一個稱大蟠，一個稱二蟠，都是很滑很滑。車在嶺頂上，便把車輪子瑣死，然後再把前面的馬，拉到後面——四，用一條長繩子拴在馬脛上，一端拴在車軸上，然後一個人在車後馬前一壁走一壁把着後面的馬，讓牠往後退，如是車便像一塊木塊似的，慢慢地滑下去。

那時我早就不敢在車上面坐着。怕的是萬一出了意外。就那樣在我初看的人，也覺得膽戰心驚！

道滑極啦。而且還很泥濘，一雙很好的鞋子，保管從嶺上到嶺下會濕得透透地。

（十五）析木城

下西大嶺，天便陰了——彌漫着重重的雲霧，不多時候，雪便飛下來了，它們落到土上，並不存積，祇是隨落隨着泥濘化了。雪時常飛進眼簾，闊爲走路都瞧不清，不得已，祇好坐在車上挨死頓。眞的苦極啦！說是天不冷吧，却又凍得個個打寒噤。冷吧，雪落到地上却還化。時候多了，把衣服都濕了。弄得哭不得笑不得。當時我非常盼黑天，好住店，可是車夫告訴我，說還有四十里才能到店——到析木城的店。而這四十里的時間，巧好是落了太陽以後。

雪不但沒有住的希望，而且更加濃了，眼前的大山，以及村莊，都渺渺茫茫地。所幸路上的石塊較少了，坐在車上，不至於東倒西斜。（未完）

◆胡奇漫畫◆

初戀（七）

小喬

「是我的小孩。」她羞怯而勉強的回答。

「喂！喂！你叫什麼？」我用手撥弄着她那小孩的柔嫩的臉兒問着。

「他叫鍾兒，鍾兒！那是舅哇！」

她一手拉着鍾兒，一手指着我這樣說，我只覺着這個「舅」的稱呼，實在含有些不可捉摸的滋味，鍾兒手裏拿着一個小梨向我舉着，嘴裏喃喃不止的，好像讓我吃的樣子，我看着這梨，我就回憶到；蘋果，枕頭，以至於她的一切一切再也嘗不到的甜蜜！

「傻孩子！你舅不吃呀！」她拉過鍾兒去親親的吻了一口；我抱過鍾兒來在她原吻的位置上——右額的下方——也很很的吻了幾下，這是我和她第一次的接吻；但這是間接的吻着哇！同時這又是我和她最末一次的接近了！

談了許久，她把她過去的幾年裏所經過的事，赤裸裸的告訴我了，我纔知道她自被我父親拒絕以後，她對於自己的婚姻再不過問了。她現在的丈夫，就是她外祖母替她作的主。最後又知道她的丈夫是一個最荒唐的男子，她是不滿意他的，她比較能夠得到些安慰的就是鍾兒；我聽了以後，明白了一切，尤其是看了她那一幅我從來不曾看過的憂愁模樣以後；我何嘗不替她担心哩？我何嘗不惋惜她哩？但是「生米已成熟飯」，還說什麼！

這次別離以後，已又五六年了。往事已如雲烟，漸漸的輕淡下去了，只有時爲着她的身世感到不安，唉！她有時還能記憶到漂泊的我嗎？

★ ★ ★ 一九三〇，四，三。

寫在「黎錦暉及其他」之後（中）

——敬告霍Sophist式的批評家張鳴琦——

達摩

第九項，張先生評王韻清女士的獨唱「寄給我的父親」爲不佳，令人肉麻；又引了一段趙元任熊佛西先生的名曲「愛神與詩人」以非薄黎錦暉先生音樂知識之低淺。依我所見，前者大概因爲王韻清姑娘年幼，在台上不能盡其所長，但在她練習時所唱，我覺得倒很動人。後者——黎氏作曲不高明，張先生却未指出其眞正的缺點，僅用趙熊二先生的例子作一對照而已。「愛情與詩人」我曾也聽人用鋼琴和凡亞鈴合奏過，若說「動人」，我覺得未見得就高於「愛的花」和「賣花詞」；——讀者們無妨親自去領略一——若說學理高明，我無妨也照張先生的口氣——「寄給我的父親」中的字眼「時候」譜的像「石猴」，那麼「愛神與詩人」中的「快樂」却譜的也有些像「傀儡」，「煩惱」有些像「縫卵」了。總之，這種比擬並不足以貶各人的價值的。若談到「地位」——自然，據我所知道，趙熊二先生不但曾遊學於西洋，且係國立大學的大教授；無怪乎寫出一個曲名來——「愛神與詩人」——便比人家顯得深刻些哪。也許，就因爲深刻，所能領略的不過是「知識階級」和大教授之流，其所以不能普遍于小民者，良有以也。

說到六人舞踏，張先生又來了一個比方——說是像西洋下等咖啡店裏的「大腿戲」。（一名Folly，未查韋氏大辭典，不敢遽爾深信。）因爲那些大腿戲的班子是「踢起腿把裙下的短袴顯示給觀衆看的」，所以未免「下流」，但我却要加一個解說——世界上並沒有一種不抬腿的跳舞的，（不過姿式各有不同）除非他能作麻雀跳。一抬腿便是誘惑觀衆！——實在也近乎老學究的衛道之言，不能作爲批評的。……

關於舞踏，張先生在後段引出了一個什麼蘇爾玆女士，說是在藝術學院當過教練，不但「擴張」，「龐大」，「外揚」，地表示內心的情緒，而且「可以感動中國人與印度人」，是世界的」，甚至「全然是表現的Hugan Natune」。在這一點，我並不曾看過蘇女士的跳舞，不敢妄加菲薄，但也未敢深信其如張先生所讚美，總之，我覺得她不過是藝術學院的教練能了。但我却要敬告張先生，歌劇的舞踏決不能和單人舞踏可以相提並論，更不能比擬的。歌劇的舞踏因限於故事的節制，情節的次序，只能在相當範圍內表現；而單人舞踏則不然，是可以任情（當然依着方法）表現各種形式的。張先生既學藝術，當然是懂得「戲劇」的藝術和「詩歌」藝術全然是兩樣東西。我們拿歌劇的舞踏比作戲劇的形式，單人舞踏比作詩的形式，那麼兩者是不可同日而語的了。歌劇的舞踏因爲受種種限制，不能「重複」而且「再現」；至於說到什麼「柔弱而瑣細」，則因爲兒童歌舞劇並非成人歌舞劇，至少蘇爾玆女士的盤骨比王人美黎莉莉女士的要大一個倍。其他非薄的形容如「內縮和外展」，「靡靡然倒下地來了」，則恐係張先生出奇的妙兒，非鄙人所能領會的。說到這裏，張先生不免又會反駁——「黎錦暉式的歌劇舞踏恐怕不配比西洋的Opera」，那是自然。但西洋的歌劇並不能奇特到那樣，是可以盡蘇爾玆女士的一切形式的。據典，歌劇最初的形式爲古希臘讚歌（Ode）的表演，歌舞隊（Chorus）分列兩旁（誦詩者立在中央偏），常誦詩者唸着「Strophe」（卽Ode中Stanzas之名），歌舞隊向左；唸着「Antistrophe」時，歌舞隊便向右；到「Epode」才停止。其形式甚爲死板，但非此不足以表現詩歌與音樂的能力也。總之，歌劇中的舞踏不過是次要的東西，如文章裡「文法」，無論古代與近代的都是這樣。常然，黎錦暉先生的歌舞劇，是決不能達到張先生的願望，可以像蘇爾玆女士的單人舞能盡情發揮的哪！

第三點，我承認張先生的批評並非出自本誠——卽使其出自本誠，這本誠却充滿了惡急，甚至有些下劣。這數點，茲列舉幾端如下：

我們且看張先生所列「黎錦暉的不良的影響」。他首先便舉出「淫蕩」兩字。這「淫蕩」的來歷，因爲是南京教育部通令禁止「毛毛雨」「妹妹我愛你」的一個理由，張先生便藉此大張撻伐，引爲莫勝榮幸。這種心理老實說是有一點下劣。我們姑且不論這禁令的理由是否充份，但以藝術專家也如張鳴琦先生也者，在他的文章裏可以儘情寫些「撫突」，「手淫」，「巴爾淋液」，甚至「美術的中心」，種種非流氓不出口的輕薄名詞，而却一盃正正經經的指斥人家爲「淫蕩」這豈不是成仿吾的口白——懷裏抱着妓女嘴裏唱着人道——一樣的情形嗎？而且所謂「毛毛雨」舞曲裏面只是一些「黃金的頭髮」，「嬌嬌的臉兒」而已，連「接吻」都沒有的，至若「撫突」「美術中心」只看張先生其人才說得出口。那麼，詞句既毫無淫意（讀者無妨參看，）而譜曲則必看奏曲的技術若何——這是黎錦暉先生親自說的——雖然是近似俚歌小調，但奏演者高明，却不會令人感覺什麼不良印象的。（未完）

逕啓者敝處定於本月十八日至二十一日放清明節假四天二十二日照常營業此佈

開灤礦務總局北方售品處啓

四月十五日

其父康強其子繼之

廣東商人深感韋廉士紅色補丸及嬰孩自己藥片之奇功

由上方所列之肖像觀之其子之聰明其父之勤儉或已在閱者計料中矣不錯方應君確係勤儉商人之榜樣彼爲廣州河南寶安蕭廠總理雖貴爲一廠之主且每年出品行銷國內外者數以萬計而彼仍事必躬親雜傭工中操作不以爲忤然而彼雖如是儉約而對於自身及家庭之康健又極注意總不以服用確有治療功能之藥品如韋廉士醫生所出者爲浪費何以知之因其近曾來函自述也其函略云「數年前鄙人身體不佳精神疲憊胃口不開頭暈不眠體力衰弱百病叢生後從舍弟之勸試服韋廉士紅色補丸方得諸症漸退身體漸佳目下神旺力強辦事非常敏捷矣又小兒流民年六歲常患食積腹痛胃呆性暴予給以嬰孩自己藥片數劑卽能飲食如常今且不特諸病悉愈體氣亦茁壯逾恒矣不勝感佩之至」韋廉士紅色補丸係天下馳名補血健腦之聖藥男女適用每瓶一元五角六瓶八元嬰孩自己藥片乃小兒腸胃之專藥每瓶六角六瓶三元郵費均在內　遠東總發行上海江西路六十號韋廉士醫生藥局　各埠藥房均有出售

如斯就寢

療治便秘之法莫善於就寢時吞服清導丸一二粒使其微利潤導之功緩行於夜間開胃平肝之效卽見於翌日此丸久已馳名環宇爲療治便難肝火食積肚疼頭痛頭暈面疹口臭瀉痢痔瘡等症之無上神品　湖北蒲圻正街廖希聖君來書云「鄙患

便秘痛苦萬狀後試服清導丸竟能依時如厠不久精力漸增飲食日健今則孱弱之軀已成强壯之體矣」　清導丸各藥房均有代售或直向上海江西路六十號韋廉士醫生藥局函購每瓶六角六瓶三元郵費免收

難爲了小寶寶

何不給他嬰孩自己藥片

寶寶病了發熱便秘不眠多啼嘔吐腹疼時作時止叫他吃藥罷拿起湯匙他就匿首呼號極力撐拒雖然告他吃了就好又可出遊但他那裏肯聽在這個時候如果母親拿一二枚嬰孩自己藥片給他一嘗果然甜津津的沒有一些藥味自然不再撐拒了隨後再給他一些開水吞下藥力一到病就好了這是何等爽快何等便利的事啊

福建興化東沙美會牧師柯義方君來書云「鄙人常用嬰孩自己藥片療治舍間諸兒發熱不眠舌胎寒熱蛔蟲出牙等症無不靈驗如神且此片味美性和小兒皆喜服之因此免延醫之勞食藥之苦不少矣」　嬰孩自己藥片各藥房均有出售或直向上海江西路六十號韋廉士醫生藥局函購每瓶六角六瓶三元郵費免收

朔望

一月 望 十四日
二月 望 十三日
三月 望 十四日
四月 望 十三日
五月 望
六月 望
七月 望
八月 望
九月 望
十月 望
十一月 望
十二月 望

天津衛

寫給「奎德社」以後 看了「復活」以後（三）

寔英。

在兩性的愛的開始、必須各個捫着心的自問一下、是不是有其牠的作用、在愛之熱、已達到沸點的時候、——或者竟是在預備想和她或他去燒沸點、而沒有脚踏實地的去作的以前、必須想一想、對於伊人的愛料是甚嗎、情字是極不容易譚的、尤其是愛的情、把你的身子、置在愛情之場裏、能夠使你收到要求的美滿之果、換言之、就是能夠把愛情的美的軀體、整個的擁抱到你的懷裡、而終其身的甜潤着她、笑對着她、那是頗難的一件事、原因、是他們——這是說的一部分、——把愛情之「的」、看得錯了、於是他們、雖則天天在譚着愛、而愛却天天和他們開倒車、而一天天的增加了悲哀的成分、而構成了一種心的獄、

在高張着的愛之幟的現在、「一步之錯、畢生之害、」的悲劇、常常的表演着、「心獄」這個片子、恰正爲一大部分崇愛而不知愛或竟連愛都不崇、而純純然以愛的招牌去發揮他的肉慾者寫眞、也就是「庶幾乎可以使一部分混沌者、得以了悟到甚麼叫作愛」的一個木鐸、雖則這個片子、彼時在映演的時候、我竟交臂失之、

然而這終是一件幸事、北平老坤班的奎德社、在新新表演這一劇戲了、時間恰又是在閒暇的禮拜六、於是很歡躍的買了票、去滿足眼慾、把所得到的一些感想寫在下面、

奎德社的新劇、已經有十幾年的歷史了、然而在彼時、或者是行的、在現在似乎便有些落伍了、原因、則是因爲現在的人、已經有些認識了戲劇、雖然這也是說的一部份的人們、所以牠的吸引力裏、便限制出階級來也就是在北平有些「苟焉」的象徵的原理、至於因爲甚嗎、便誠如歌劇的ABC裏所說的、「由一兩個迎合社會民衆低級趣味的胡鬧份子、在那裏串作賣野人頭一類的把戲」、和前些日某報裡給與奎德社的具體的批評、之穿了中國的長袍、却佩了一條西服褲、「不倫不類的佩搭了」、然而尙不特此也、

我以爲表演舊是容易的、表演新是難的、因爲表演舊、正如吳道子的畫鬼、任意些、而沒有什麼關係、至於新的則沒有新的知識的體會、新的文學的融洽、便是「村夫吹簫」、未免太煞風景了、其多半的原因、是因爲新是表演現在的、現在的人、尤其是文人、豈有不知現在的言譚舉動的道理、所以說、沒有受過新的教育、而表演新的事實、簡直是對付不下去、

中國沒有俳優教育、而優人的所以爲優人、也純粹是爲了「飯碗」問題、「文學」「藝術」他們是不認識的、他們的可能性、就是「柯羅版」、如

明星開演之「白花大盜」中一位演員

沙氏四雄

今日皇宮光明兩院巨片

光明皇宮兩院所演影片、一月來屢有佳品、如「洪水神舟」、「歐洲三國志」等作、類皆宏壯偉麗、精彩絕倫、允開該院等今日所演之「沙氏四雄」、又爲一套鉅大影片、出販者爲著名之梅樣公司、主演者爲影界美男子那佛羅及大明星菊痕克夢馥、劇情爲一海上故事、述有沙氏兄弟四人、駕舟往返於新英倫及新加坡間、弟兄戮力同心、破浪遠征、海上風雖險、而四雄未稍畏憚、惟因一女子故長兄幼弟間頗生猜疑、旋四人中二死於海、長兄流落於新加坡、但卒賴幼弟之力、得後重返祖國、全劇悲壯曲折得未曾有、開此片前在北平開演、頗受觀衆熱烈之歡迎、以也、片中以那佛羅飾幼弟、克麥馥飾其情人、飾長兄者則爲圖倫士、叱咤風雲、豪邁之極、據稱此片與津門以前所演「雙雄鬧海」一片、極爲相類、而其驚險動人處、則遠又過之云、

讀梨園叢綴一則之感言（一）

太一

本月十二日本報、載有滄海漁隱先生、梨園叢綴一則、題爲角色與新聞界之關係、拜讀之餘、不禁肅然以起、正立端拱、而三致敬焉、當此人心浮靡之世、其崇尙道德、促進技術、主持正論、矯挽頹風、加棒喝於伶人、施針砭於報界、如先生者、不數數覯也、先生之言曰、晚近角色、與新聞界、更形密切、以爲不經揄揚、即自慚形穢、又曰於今角色成名、蓋爲一半技藝、一半宣傳、又曰角色須重技術、求自然之聲譽、若徒恃捧場鼓吹、只博得一時虛譽、終難持久、實爲自誤前途、旨哉先生之言、如暮鼓晨鐘、發伶人之深省矣、蓋自捧角之風盛行、新聞界及半新聞界、（投稿家）或準新聞界、（與新聞界有聯絡之人）之以捧角自命者、對於伶人之兇殘橫暴、甚於猛虎長蛇、氣燄囂張、不可嚮邇、蓋文人騷客、藉文章爲游戲、抒塊積於胸懷、抱雅揚風、詢爲韻事、至青年子弟、無賴流氓、另具野心、別懷目的、起而效之、以評劇爲能事、持新聞一紙、藉爲扣門入室之進謁、草報稿數篇、即作要挾欺凌之後盾、凡伶人之拂其意者、轍肆筆謾罵、盡情詆疵、大有入主出奴、順昌逆亡之概、對於坤伶、則尤甚焉、彼嬌柔弱女伶、或則心慕虛榮、或則心懷畏怯、對於此種新聞界以捧角自命者之蟊賊、莫不俯首帖耳、就其範圍、而一般以賈、亦同時受其愚弄、一味盲從、報章之所譽者、則趨之如蟻之附羶、報章之所毀者、則和之如犬之吠影、凡坤伶之品極高、清潔自矢、不屑與捧角家相接近者、或則備遭誹譏、毀出求全、或則絕少宣傳、名淹不顯、顧名不顯、則叫座不力、叫座不力、則後台不重、後台不重、則包銀無多、包銀無多、則行頭不足充、則不華麗、行頭不充足華麗、則不能博觀劇者之歡迎、或反生觀劇者之厭惡、其中之艱苦困難情形、實非筆墨之所能罄述、亦非筆墨之所能代宣、於是清潔高尙之坤伶、雖抱有精美驚人之技術、終爲沉璧藏珠、轉不若藝事平庸、人格卑下、廣交遊、工結納者之得居上乘也、現在平津兩地坤伶、顯著者凡十餘人、其中色美藝精、人品高潔、爲衆所知者、有三人焉、一爲李慧琴、一爲綺鸞嬌、一爲恩維銘、「李慧琴爲年少孤鸞、其新寡時、視作文君、欲步司馬長卿之後塵者、大有人在、乃該伶不爲利動、不爲勢屈、潔身苦守、以全其操、雖屬坤伶、居然節婦、

○　○　○

津門梨話

隱・

日本東京安松大曲馬戲團、團員約六十餘人、女員約四十餘人、爲日本最著名之馬戲、均屬驚奇之技、不日來津獻技、地址開在英法交界張莊大橋、一經露演、當有一番盛況、

中原劇場譚富英輟演後、本擬約吳鐵菴、因吳伶體弱多病、去歲時常輟演告假、此次故改約董玉峯承演云、

女伶花旦綺鸞嬌、演劇於津埠、惟日既久、頗具號召之力、捧之者亦衆云、

武生姜鑫坪、前在北平、屈屈不得志、未能嶄露頭角、有姜大個之徽號、今久旅三津、聞藝業精進、武工絕佳、一俟得暇、當往一觀、

社會人事

墾業鈔票 郵局鐵路一律通行

本埠中國墾業銀行、營業發達、經營穩健、素爲金融界中所稱道、其所發行之鈔票、準備十足、信用昭著、平津一帶、通行極廣、郵局方面、現特發出通告、對於墾業銀行鈔票、一律收受、他如電報鐵路等機關、均一概收用該行鈔票云、

時人行蹤

十五日　前津浦鐵路副局長蕭俊生、河北省皮毛稅徵收處長武錫桓、天津大陸銀行總理談荔孫、均由津下午快車去北平、林叔言　前天津特別二區主任林叔言、由北平晚快車來津、

十六日　前吉林省長徐鼐、前公府指揮使徐邦傑、前京漢鐵路局長兪人鳳、均由津早快車去北平、李鴻文　河北省財政廳長李鴻文、河北省印花稅局長張敬頤、陸軍少將錢錫霖、均由北平上午快車來津、

遊藝日麻

今日各影院所演影片

平安　愛河春潮　奇男子
大華　莽夫招親
明星　白花大盜
光明 皇宮　沙氏四雄
蛺蝶　眼前地獄

河北　歐洲三國志
中央　糊塗案
天宮　英德海軍大戰
春和　十集火燒紅蓮寺
新新　羣賊鬧洞房

今日各劇場所演戲劇

中原　尙小雲 青門盜綃　小翠花 拾玉鐲
天華景　綺鸞嬌 寶蓮燈　黃艶寶 上天台
新新　蓋榮萱　張蘊馨 勢力眼　李桂雲

◆廣播無線電◆

今日放送節目

▲津劇▼下午三點至六點半 本埠中原大劇場閻育庭鐵蓮花程艷芳金殿裝瘋張竹軒般家堡〇下午七點至八點評書趙軫鐸三俠劍〇下午八點三十最新中西唱片〇下午八點五十八分時刻報告上海海關時刻每十五秒鐘報告一次〇下午九點一分今日商情報告北平銀錢匯兌公債證券及米麵雜糧行市天津銀錢匯兌公債證券行市〇下午九點五分今日國內新聞〇下午九點十分商業廣告廣播消息〇下午九點十五分今晚戲曲 本埠中原妙舞台張竹軒林冲夜奔小翠花拾玉鐲尙小雲尙富霞青門盜綃

旅行一覽

輪船出口日期表

船名	開往	日期	公司
通州	烟威申	四月十三日	太古
順天	烟威申	四月十八日	太古
孝天	烟威申	四月二十日	太古
裕生	烟威申	四月十八日	怡和
利生	烟威申	四月二十日	怡和
新銘	烟威申	四月十三日	招商
葵州	廣州香港	四月十四日	太古
捷陞	廣州香港	四月廿三日	怡和
長江丸	大阪門司神戶	四月十四日	大阪
長安丸	大阪門司神戶	四月廿四日	大阪
長城丸	大阪門司神戶	四月十九日	大阪
南嶺丸	大阪門司神戶	四月十七日	近海
北嶺丸	大阪門司神戶	四月廿一日	近海
景山丸	大阪門司神戶	四月廿六日	近海
長沙丸	大連上海福州	四月十七日	大阪
福建丸	大連上海福州	四月廿六日	大阪
濟通丸	大連	四月十七日	大連
天潮丸	大連	四月十四日	大連
長平丸	青島上海	四月十九日	大連
唐山丸	大連青島上海	四月十三日	日清
華山丸	大連青島上海	四月廿二日	日清
河南丸	大連橫濱	四月十六日	大阪
貴州丸	大連橫濱	四月廿三日	大阪
奉天丸	由大連開往青島上海	四月十八日	大連
大連丸	由大連開往青島上海	四月十四日	大連
神丸	由大連開往青島上海	四月二十日	大連

（天津中國旅行社報告）

火車開行時刻表

由天津開往北平

車次	時刻
第一〇六次	上午六點四十三
第二〇二次	上午七點半
第六次	上午九點一刻
第八次	下午一點半
第四次	下午四點

由北平開往天津

車次	時刻
第七次	上午六點
第三次	上午八點[illegible]分
第二〇一次	下午二點
第五次	下午四點半
第一〇五次	下午八點一刻

由天津開往浦口

站名	時刻
天津	下午五點半
德州	上午一點廿七
濟南	上午五點半
泰安	上午八點卅分
兗州	上午十二點〇二
徐州	下午六點廿五
蚌埠	上午〇點四十五
浦口	上午七點

由浦口開往天津

站名	時刻
浦口	下午六點
蚌埠	上午〇點卅分
徐州	上午六點四十四
兗州	下午一點〇六
泰安	下午四點廿五
濟南	下午七點半
德州	下午十一點廿五
天津	上午七點

由北平開往瀋陽（第一〇五次）（第四次）：北平、天津、唐山、灤縣、北戴河、秦皇島、山海關、錦縣、溝幫子、皇姑屯、瀋陽　[illegible]

由瀋陽開往北平（第一〇六次）（第四次）：瀋陽、皇姑屯、溝幫子、錦縣、山海關、秦皇島、北戴河、灤縣、唐山、天津、北平　[illegible]

分類廣告

本欄廣告每格五號字六行每日收刊費三角

【聘請】招請經理　茲有人壽水火保險公司欲聘富有經驗經理數位爲中津招徠生意酬勞優厚有願就者請投函天津法界巴黎道北洋廣告公司第五號信箱以便通函接洽爲荷

【待聘】抱影廬　北平人五十歲寓大胡同文華旅館濱代擬壽輓詩聯午後八時在寓候洽欲延教補習詩古文經史將修數任址函商躬逢喪亂憶承平書劍聽潮海上行擾攘淮徐齊被甲嗾嗾秦隴久呼庚千帆落照雜估船十里洋塢半客卿水旱魚鹽憂賦重東南民力廢桑耕

【招生】男女生兼收　▲天津私立商業學校附設 夜校部　英文 商業 算術 簿記　▲法界巴黎道　校長陳永壽啓

開元汽車學校續招新生　㈠宗旨 養成完全駕駛兼修理人才　㈡資格 以粗通文字身體强健者爲合格　㈢課程 駕駛實習修理實習汽車學汽車運輸學　㈣學費 二月畢業共計十五元　㈤報名 隨時報名詳章函索　㈥校址 河北二馬路二吉里口內　㈦待遇 畢業考試及格者本校代向英國工部局領取駕駛執照本校並備有寄宿舍不另收費

【聲明】茲敝由綏化功成玉開有天津本號照付匯票三百計綏字四三五四號四三五五號四三五六號維記名下各一百元此票遺失除向該津號掛失外日後無論落於華洋人手概作廢紙特此登報聲明　同和興代興順店啓

遺失作廢　啓者不愼在途遺失大連益發銀行支津敦昌銀號內本號照付一百十二號匯票一只計伊子祥名下大洋一百元正今已在該號掛聲明嗣後此票無論落於華洋人手概作廢紙特此登報聲明　文成號啓

【啓事】德順湧牛奶舖啓事　本號開設以來頗蒙各界贊許今特將內部重新修理雅座清潔所售新鮮牛奶定送奶不誤西式點心麪包咖啡可可奶酪奶捲應有盡有招待週到定價公道如蒙賜顧無任歡迎開設法界馬家樓槐蔭里口本主人啓

了然大相士啓事　名貫全球　此次由京返津設硯馬家口長春大旅社三樓四一號志在遍訪國家柱石起英雄以三星期爲限逾時任奉恕不久候潤格從減命相各一元卜卦四角

【出售】有錢　置房產最可靠最穩妥比存浮錢强的多今河東河北有房數十間數百間均有廉價出售接洽處英租界米多士路一四九號周君

【醫生】姜愛蘭女士　美國醫學博士　英租界二號路二十二〇號診所　門診時刻 上午九點至十二點 下午二點至四點　出診隨請隨到　急症接生　電約電話南局三七一二號

鳴謝良醫　啓者賤內於客歲正月間忽患腰翁之症延聘西醫療治施以手術解剖經數月之久瘖勢如故並未稍減復聘德國醫學士診治均皆無效後經友人蕭君介紹河東復興莊玉祥生胡同門牌十九號張紹三醫士治療瘉儀十餘次歷月餘完全脫症瘡愈如初先生者可謂之醫中國手矣茲感先生再造之恩莫名五中餽物不收不納惟有登報鳴謝聊表寸心而已先生對於外科頗有經驗正骨科尤爲擅長蒙先生治愈者不能勝數望患者從速就診〻日脫難是幸　特一區美營盤南安德里　局林順牛鳴謝　與利印刷

【飲食】紫竹林宴廳　精美中西菜點　冷熱西菜　外會外送　隨時俱可　價目從廉　中西菜點　電話南局一五七七　法租界馬家口

大華飯店　▲屋頂花園……高尙跳舞▼　▲上等西菜……精明可口▼

華富林咖啡館　本館開設英租界大沽道南有白洋字招牌「HE WAFFLEINN」專備各種俄國小吃及午晚飯味頗適口並於深夜何時均可叫門請即駕臨一試方知言之不謬也

永康廣東飯館　浙紹老酒棧　雅座精潔　改良牛賣　燒鹵臘味粥品麪食承接南北雜貨總經理廣東崔永康堂金猪肥兒培元消積爲專治小孩百病誠聖藥也　每服一角每打一元天津法租界三號路卅一號電話三三一四九

【招租】新式樓房招租　法租界三十二號路泰豐里日租界秋山街泰源里樓房數所房屋寬敞地點適宜一切應有盡有租價特廉欲租者請到該處有人領看或電話二〇六九五號

廉價招租　法租界華商公會傍舖房每月租洋三十二元自來水在內　界秋山街西建業里住樓每月租洋四十五元舖房三十元自來水在內衛生器俱全　法界六號路聯昌號啓

（慈善的）遺精救星到了　有此病者請將此廣告剪下附郵票一分寄北馬路白衣菴胡同利彬里五洲廣告社當即將慈善性的遺精說明書寄上一份

茲有四管無線電收音機一架出售本機能收上海日本大連北平天津等處附帶二二〇一·一九九·一七一A·二〇一A四具眞空管只售大洋一百元欲購者可至馬廠道一二一號接洽或電二四四三一

「孔雀髓」美髮聖品能使君之頭髮柔軟自如　紫房子獨家經理　批發另售定價從廉

西醫黃實存　沙眼特新治療　不痛速愈斷根　診所　英法界耀華里八十一號　自動電話三二二一七

美國眼科專門醫科博士 黎宗堯　診所法界二十六號路基泰大樓二九三四號電話南局　時間 上午十時至十二時 下午三時至五時

【醫律】天津公立女醫局　專門婦兒科　保產處　東門外水閣電話五〇九〇一七　義界三馬路四號電話四〇一　法界馬家口基泰大樓　急診接生隨請隨到

【攝影】做銅版鋅版請到鼎章照相館定期迅速價目低廉　日租界旭街北口電話二〇〇八一一二〇三九

【呢絨】大批新貨現已運到　定製西服精美適體　鉅康呢絨西服莊　電話南局九百十八號

【雜類】李同益呢絨莊　大批新貨已到陳列窗櫥　價廉物美　請臨選購　法界梨棧大街電話一七三

利華放款公司　利息輕微　信用昭著　專辦珠寶典質　天津英租界中街匯豐大樓由旁門昇梯直達三樓　電話三三六七九　買賣各種珍珠首飾寶石

【書畫】華北唯一之電影週刊　華北影聲　㈠每星期六出版一次　㈡內容豐富文圖並重　㈢編輯清晰印刷精美　㈣每期售洋半分訂閱以八期碼起一角郵費在內（郵票十足通用）　㈤發行部英租界華北電影公司

明星大戲院出版　明星影錄　每週兩次　曹舞霜編　擴充兩頁　專載電影　介紹歐美　影界軼聞　銀星小史　銅圖亦極　清晰函索　即按期照寄不取分文

太古公司船期　◆津滬港航線

船名	到期	開期	開往
寧海	十五日	十六日	牛莊廈門
順天	十六日	十七日	烟威申
奉天	十八日	二十日	烟威申
通州	廿二日	廿四日	烟威申
夔州	未定	未定	
舟山	未定	未定	

北寧鐵路管理局廣告

茲因四月十八日至二十二日爲基督復活節中外人士每於期內紛赴北戴河海濱游覽本路爲便利游客起見訂自本年四月十七日起至二十二日止開通海濱支線按照後開時刻表開行列車並在前門及天津東站發售平津至海濱站之來回遊覽票准其搭乘第三·四次及一〇一·一〇二次列車其搭坐第一〇一次夜車各旅客務希早向前門及天津東站站長接洽定購床位票以便儘量預留臥舖特此廣告周知　茲將北戴河海濱支線行車時刻開列如左

四月十七十八十九二十等日（四月十七日只接第三次由北戴河開下午五點十一分車）
北戴河開上午七點〇五分（緊接一〇一次）下午五點十一分（緊接三次）
海濱到上午七點二十五分　下午五點三十一分
四月廿一日
海濱開上午九點二十五分　下午十點二十五分
北戴河到上午九點四十五分）（緊接四次）下午十點四十五分（緊接一〇二次）
四月廿二日
海濱開上午九點二十分
北戴河到上午九點四十五分（接四次）（4,15—4,20）（遼5—M）

北寧鐵路管理局辦理到付貨物運輸廣告

▲到付貨物運輸自五月一日起實行　▲貨主可在到達站村費手續異常簡便

查鐵路承運貨物向係在起運站預將運費脚力完全收訖始能起運本路現爲力謀貨商便利起見於五月一日起在沿線各站開始辦理到付貨物運輸所有運費及其他費用均可在到達站繳納此一定辦法貨主既無預付運費之繁且一切費用均係照舊核收毫無增加尤極合算茲將託運及提貨手續開列於後希各商特別注意爲要特此廣告　計開

一、到付貨物運輸暫以在本路各站按整車裝運之貨物爲限其前往他路或不滿整車之貨物仍應預付運費始准裝運

二、在本路負責運輸向未實行以前、此種到付貨物仍由貨主自行負責、隨車押運人應照章繳付票價

三、貨物交站託運時應由寄貨人按照物品名稱件數重量價值及起訖站名具貨主負責寄貨人聲明書一份（此種聲明書可隨時向站索取）加蓋該商圖章（西商則簽字亦可）送交發運站（聲明書副張歸商人留下存查）經站上員司眼同查驗相符並估計該貨共值超過應付運費之數目後應即填給到付貨票以爲收到貨物之憑據寄貨人應將貨票交與提貨人以憑提取貨物

四、發運站如查得寄貨人聲明書填列之貨物包裝情形件數重量及押運人數等與事實略有不符或包裝不固或某一部份有破損霉爛汚穢或水漬等情事均應當寄貨人之面註明聲明書內由寄貨人蓋章或簽字承認後方得填發貨票

五、貨物運抵到達站後提貨人應將貨票連同一切運費裝卸費等一併繳清始能提貨

六、其他一切手續及雜費如調車費延期費囤存費等概照現行貨物運輸辦法辦理（車計1·4·16—30·6·19）

皇宮 光明
今天（星期四至星期六日）兩院日夜同時開演

沙氏四雄

那佛羅　克蘿馥　圖倫士

三大明星空前合演驚險偉大激刺震盪世界名片

驚險！激刺！偉大！震盪

◆梅槎公司六大出品之一◆

本片重要演員。全係大明星。所謂海上勇士的沙氏四雄。一位是那佛羅。一位是托倫斯。其餘兩位一是丹省蘭。一是狄克馬丁。後二位雖不是影界明星。却都是海上有名的船主。梅槎特約請來合演。女主角是菊痕克蘿馥。

本片是海上的故事。是往來新英倫星加坡間一隻古帆船的故事。船是姓沙的。沙氏四兄弟。猶如四隻猛虎一般。也是船中的四條擎天柱。兄弟同心合力。向來是一帆風順。後來因爲與女子發生愛情。弟兄彼此猜嫉。航海便遇着不祥。狂風夜雨。滔天大浪。兄弟四人。救護危舟。死了兩個。一個流落在星加坡。只餘最小的一個。將船駕回新英倫。老英雄在家。眼看四個兒子一同出去。如今只有一個回來。劇情哀感頑艷。得未曾有。

平安電影院

裝設最優有聲機器　天津獨家開演　嚴選高等有聲影片

今天日夜開演兩場（日場五點半。夜場九點一刻）

兩大套片同期開演　十六大本　一場演全

泣佳期第七重天男主角法雷爾及四大天魔風流寃獄女主角瑪麗鄧肯合演之綺麗風光艷情影片

愛河春潮

▲世界公選的名片
▲出人意外的劇情

這片故事是取材於塔伯爾Tristram Tupper所著的名小說、富有人生哲學的義意、造成的影片、正喻夾寫、把整個人生、活潑潑地實現出來、自古道蛾眉皓齒、伐性之斧、試問人生、青春有幾、怎能長此消磨在這裡頭、又試問有幾人能從這裡面跳將出來、看了這愛河春潮、要發生極大的覺悟、

奇男子

▲超人一等的結局
▲人類絕大的貢獻

片中述一個血性的男兒、秉着天地至大至剛之氣、爲天下社會殺了一個人、投入警局自首、然而法律要判他受死刑、他自始至終無一句辯白、也不肯說出眞姓名、他有老母弱妹、跑來看他問他、他始終咬定牙關不認是他母親妹妹、法律雖然將他處死了、而他的眞姓名、他爲什麼要殺那人、他爲什麼要這樣辦、還是沒人知道、永遠沒人知道、劇情之高超、表演之沉痛、簡直無以名之、名之曰天下至大至剛的呼聲、天下至大的勇士、

河北電影院

今天日夜開演（星期四至星期六）

最偉大之歐洲影片　最奇豔之宮闈秘史　古裝佈景輝煌奪目　武俠驚險革命大戰

歐洲三國志

▲片中有女劍客與法國貴族比劍。極武勇驚險。
▲有俄國專制君王的活人地獄。極其慘酷恐怖。
▲有法貴妃鍾情英大使的艷事。令人神魂顚倒。
▲有俄國革命逼宮大戰。驚險偉大。震盪緊張。

法王路易十五的外寵龐巴都、是歷史有名的人物、她的專寵、好似我國楊貴妃、她的專權、又似唐朝武則天、國家大政、都在她掌握、當時君王、不過虛有其位、前次到津之貴妃穢史、便是述寵貴妃初入宮得寵的情形、本片是述貴妃專權時破壞英法和好、又聯絡俄國抵抗英國的秘計、後來釀成英法大戰、法國大革命、牽動全歐、都是因此作了伏線、故此本片在歷史上是極重要的一段大故事、此片述路易十五時英法俄三國內政外交大事、爲繼續貴妃穢史一片而作、有三國的君主皇后、內外朝儀、皇宮金殿、極其偉大華麗、輝煌奪目、各國不同、可謂歷史古裝片中之大觀、故事重心、是述一個終身秘密改扮男子的女孩自幼至長爲法王貴妃所寵愛、而又出使外國的一段極離奇的秘史、

價目　前排二角　後排三角　樓上四角　日夜同價

中原大劇場

今天戲目　電話二一五一六

尚小雲（晚演）青門盜綃

小翠花（晚演）拾玉鐲

尚富霞（晚演）青門盜綃

張竹軒（早晚）殷家堡　林沖夜奔

程艷芳（早晚）金殿裝瘋　桑園會

預告

禮聘南北馳名四大名旦之一青衣泰斗　尚小雲　小翠花

高富遠　賈多才　范寶亭　尚富霞　郭仲衡　朱素雲　慈瑞泉　諸茹香　李寶奎

國歷四月十七日即夏歷三月十九日星期四晚演　尚小雲　小翠花　高富遠　范寶亭　尚富霞　慈瑞泉　李寶奎　朱素雲　王少奎　拾玉鐲（另贈說明書詞）　青門盜綃

國歷四月十八日即夏歷三月二十日星期五晚演　尚小雲　小翠花　張竹軒　范寶亭　尚富霞　朱素雲　李寶奎　（特演雙齣傑作）梁夫人　雌雄鏢

國歷四月十九日即夏歷三月廿一日星期六晚演　尚小雲　小翠花　范寶亭　諸茹香　慈瑞泉　高富遠　李寶奎　賈多才　尚富霞（唯一佳劇）珍珠扇（另贈說明書詞）

國歷四月二十日即夏歷三月廿二日星期日　早場　尚小雲　小翠花　慈瑞泉　周臘梅　范寶亭　尚富霞　金針刺蟒　晚場　尚小雲　小翠花　郭仲衡　慈瑞泉　石秀　反串　牧羊圈　新翠屏山

價目：前排大洋一元四角　後排大洋一元　特別座大洋二元五角　包廂大洋十五元　星期日加演早場價目：前排大洋一元　後排大洋七角　特別座大洋二元　包廂大洋十元　先期售票　對號入座

特告：本場前發出之優待券在尚藝員登台演唱期內暫行停用祈原諒

尚戲說明

青門盜綃說明書（唐代歷史歌舞名劇）

紅綃者唐汾陽王令公郭子儀之歌姬也令公功高爵顯懼人猜疑恒隱於聲色以自娛秘會故人子博陵崔芸來謁公留與飲且出紅綃命歌舞侑觴生睹姬色藝神爲之移姬亦願屬意生酒闌人散姬送生出珍重示意生歸廣衷懷展轉不能自已其僕崑崙奴名磨勒者詢得其情爲解釋姬意且自言身爲劍客能挾人飛越出入乃夜挾生入公邸復挾生與姬同出詰旦閽者別公公不究紅綃而頗欲偵察崑崙奴明日生與姬同爲曲江之游崑崙奴從焉適遇郭府家將於酒肆奴與搏敗之郭將歸白諸公公復率將卒至生家索奴奴又敗之且揚言身爲地位爲夫婦縲結姻緣後仍將入山并約立秋日在青門外與生夫婦爲別屆時生夫婦如約至令公亦往覘其異堅欲薦奴屆期奴辭之爰介生夫婦向公謝罪拱手爲別於是崑崙奴遂皈正果珠燈仙杖簇擁白日上昇

珍珠扇說明書（奇情名劇　空前無比）

㊀三角戀愛現在社會上時時發現這種奇趣新聞茶餘酒後大衆把他當作談話的資料珍珠扇劇中對於三角戀愛的情形描寫得十分透徹而尙藝員更扮演三角戀愛的一位主角別饒興趣喜歡談社會新聞三角戀愛的人們看了珍珠扇必定高興萬倍㊁臨時的駙馬爺在洞房春孃的時候忽然發生產子問題眞是滑稽梯突詼諧百出比現在社會上黃慧如產子的新劇更加有趣㊂尙藝員扮劇中主角忽斂忽弁情節非常離奇扮女角則細膩溫柔扮男角又風流儒雅剎那的時間變化莫測奇觀異致㊃珍珠扇上的唱工較其他新劇繁重數倍非有天賦的歌喉似難勝任愉快倘藝員又研究無數新腔均係獨出心裁的妙奏㊄尙藝員此次所編各新劇裝飾費耗至萬金代價其審美的觀念可謂特別研究珍珠扇一劇的服飾較他劇尤覺新奇美觀㊅將好還要配角好花好還要葉兒綠珍珠扇一劇的配角倘藝員再三選擇悉心排練故得珠聯璧合純熟無比

空皮換畫

諸君要精美畫片　請吸萬華林香菸

總經理　上海華達菸公司　駐津分公司　法租界樹德里四號　電話三二二〇二

各菸均代　大店有售

明星大戲院

有聲有色之電影

今天日夜起特別開演三場

主演傻小子活捉獅王大明星

傻島葛拉斯

有聲 電影

第一次有聲之大傑作

最精彩之對話驚險武俠滑稽有聲鉅片

完全對話兼有字幕

笑林健將、滑稽英武大明星島葛拉斯麥克林、以英俊的材貌、勇健的身手、洪亮的嗓音、細膩的表情、主演對話的有聲巨片、極盡驚險溫馨、詼諧招笑的能事、

描寫盜匪世界的黑暗、賊寇橫行、荊棘遍地、記述縣長的剛毅有爲、除惡務盡、與匪爲仇、和賊作對、危機四伏、險象環生、何等艱險卓絕、令人戰慄危懼、

穿插男女相互的戀愛、纏綿旖旎、香艷動人、貽花示意、目笑含情、「幾乎釀成殺身的大禍、誤爲土匪的頭目、愛情之中又含危險、危險裏面、復多滑稽、

本片是我國寫照、「捫處匪氛甚熾、賊勢猖狂、安得膽識兼全的官吏、智勇咸備的店員、一個竭力剿匪、以靖地方、一個捨身捉賊、眷屬終成、

▲一位賣貨員、悞認爲白花大盜、手提打字機、悞認爲輕便機槍、直鬧得天翻地覆、死裏逢生、煞是滑稽！

▲假盜捕拿眞盜、小姐傾心夥計、佳人慕傻傑、英雄愛美姝、煞是纏綿！

▲縣長決計剿盜匪、盜匪也決計剷除縣長、鈎心鬥角、互相暗戰、煞是恐怖！

▲縣長調兵遣將、盜匪也求救搬援、請來白花大盜、利用輕便機槍、和縣長一決雌雄、煞是驚險！

對話處譯有中文字幕可以一目瞭然

加映 滑稽有聲歌唱炭筆畫 加映

日夜開演三場 第一場下午三點一刻 第二場下午五點半、第三場晚九點一刻

有聲電影票價 日場 三角 五角 六角 八角 夜場 四角 六角 七角 一元

特備最舒服的五座汽車十餘輛

看戲客人汽車接送 不另收費

四月十九二十接送時間

開戲前每晚八點半至九點半在新新戲院上車接至蛺蝶戲院 散戲後夜間十二點至一點在蛺蝶戲院上車送至新新戲院

售票時間 上午十時至下午一時 下午七時至晚十二時 在新新 下午二時至六時 在蛺蝶

戲院 法租界綠牌電車道 電話三二一九二號 英租界中街朱家胡同 電話三三六五〇號

津埠華貴第一 蛺蝶大戲院

英租界朱家胡同

四月十九二十日准演

程艷秋

准於十三日起先期售票對號入座

售票處 蛺蝶大戲院 新新大戲院

羅文奎 賈多才 吳富琴 張鳳祥 何二格 曹二庚 姜妙香 李多奎 辛洪春 李四廣 何喜春 慈瑞全 焦鳳池 扎金奎

全本碧玉簪說明

淮陽趙秀才啓賢、家只一母、適亡父摯友張尙書壽辰、趙往祝壽、張賞其英俊、以愛女玉貞許之、張內姪陸少莊嫉之、遂與顧媒婆設計使借女玉簪一枚、乘玉貞于歸時、置其篋中、爲趙所見、疑與陸私、當夜即別室寢、而玉貞不省其故、徒自掩泣而已、顚沛者幾半載、其中幾爲悲慘空氣所充滿、經多日週折、顧謀始洩、趙亦中狀元歸、而傷心人終以名義夫妻與趙一生云、該劇程飾玉貞、其一種賢孝貞靜態度、扮來維妙維肖、誠雅俗共賞之唯一佳劇也、

全本金鎖記說明

明萬曆間、蔡御史之子昌宗、娶竇娥爲室、用金鎖爲定故名、于歸後、昌宗赴考中途、僕人張驢兒心懷叵測、推昌宗於河中、蔡夫人聞信哀痛中病思羊肚湯、驢兒在湯中置毒、不意爲張母誤食、中毒死、驢兒借尸圖詐、告官、竇娥替姑認罪、問斬、天心大動、六月下雪、適巡按海瑞途經於此、案始大白、而昌宗被救後、亦于是時中狀元返家而團聚云、程飾竇娥有幾大段唱工、加以配角齊全、劇情緊湊、洵佳劇也、

價目

【樓下】特級三元 頭級二元五 二級一元五

【樓上】月台三元 頭級二元 二級一元

新新大戲院

重金敦聘 北平奎德社坤班 現已售票 對號入座

青衣花衫 李桂雲 青衣花衫 張蘊馨 文武老生 蓋榮萱

彩旦小丑 甯小樓 二簧銅錘 王慶奎 老生老旦 鑫小樵 文武老生 汪金榮

特約北平普勵女校 陸淑雲女士 告假來津參加表演

全班共百餘人

四月十七日星期四早演電影 武功明星羅克祿主演 情節離奇不可思議 羣賊鬧洞房 驚險滑稽偵探大片

四月十七號星期四晚七點半 韓素雲 韓素梅 新蘭秋 陳艷濤 李桂雲 蓋榮萱 張蘊卿 汪金榮 鑫小樵 張蘊馨 王慶奎 甯小樓 金玉奎 南天門 坐宮 女中孝 玉堂春 白水灘 全部勢力眼

四月十八號星期五早場一點 錢彩雲 李鳳卿 韓素雲 韓素梅 張蘊卿 新蘭秋 陳艷濤 王慶奎 蓋榮萱 甯小樓 鑫小樵 張蘊馨 李桂雲 汪金榮 金玉奎 浣紗計 幽界關 花園彩樓 桑園會 牧虎關 挑滑車 全本珊瑚傳

四月十八號星期五晚七點半 錢彩雲 李佩卿 韓素雲 韓素梅 李鳳卿 新蘭秋 鑫小樵 甯小樓 王慶奎 蓋榮萱 張蘊馨 李桂雲 汪金榮 金玉奎 六月雪 馬蹄金 汾河灣 孟母擇鄰 頭本二孤女

四月十九號星期六早一點 錢彩雲 李佩卿 韓素雲 韓素梅 新蘭秋 陳艷濤 鑫小樵 李桂雲 蓋榮萱 金玉奎 汪金榮 王慶奎 甯小樓 張蘊馨 李蘊卿 李秀芬 黑水國 坐樓殺惜 打花鼓 宿花亭 武家坡 水簾洞 四月的裏 全本薔薇花處處開

四月十九號星期六晚七點半 李佩卿 錢彩雲 韓素雲 韓素梅 李鳳卿 張蘊卿 新蘭秋 鑫小樵 甯小樓 王慶奎 蓋榮萱 張蘊馨 李桂雲 汪金榮 金玉奎 母女會 走雪山 烏龍院 鴻鸞禧 長壽星 二本二孤女

四月二十號星期日早一點 錢彩雲 韓素梅 李鳳卿 新蘭秋 張蘊馨 金玉奎 甯小樓 王慶奎 李桂雲 蓋榮萱 鑫小樵 汪金榮 陳艷濤 花園贈金 馬蹄金 女起解 鳳陽花鼓 全本掌珠還 即二八佳人 李桂雲騎眞驢上台

四月二十號星期日晚七點半 錢彩雲 李鳳卿 韓素雲 韓素梅 新蘭秋 鑫小樵 甯小樓 王慶奎 蓋榮萱 張蘊馨 李桂雲 陸淑雲 汪金榮 硃砂痣 查頭關 黛玉葬花 行路訓子 三本二孤女

價目 十七晚場十八早場十九早場二十早場樓下特別座一元二角前排八角中排六角後排四角樓上包廂五元前排五角後排三角十八十九二十晚場樓下特別座一元五角前排一元中排七角後排五角樓上包廂六元前排六角後排四角

燕醫生製紅血丸

統有燕醫生簽字或小影爲記 燕醫生各種家庭良藥

血液足則身體健理所固然如服燕醫生紅血丸定有補血強身開胃健腦之功凡患血虧氣衰胃力薄弱腦虛精虧神倦力乏腰背酸痛諸虛百損者誠爲最合宜之良藥

燕醫生補丸 此爲開胃通大便之良劑善治便閉胃呆腸臍不淸身熱火重胸腹脹滿膽汁不和等症莫不立見神效

燕醫生各種良藥 除痰聖藥 補血除虫藥 解血毒藥 止藥咳片 引病出外藥 去風藥酒

上海博物院路老晉隆洋行經理 天津 漢口 奉天 香港 廣東 各分行及各處各大藥房均有出售

贈送樣品 本行備有燕醫生補丸及止咳藥片樣品兩種供各界試服請將此廣告寄下指明何種每種附郵票四分立即寄贈

華美新西法機器洗染老店 眞老店 眞

本號確有四大特點與衆不同

一、質料用的純真

二、不損傷綢緞呢絨嗶嘰

三、工藝化學精透

四、顏色鮮艷而永久不變

開設法租界交通旅館下面浙江興業銀行對過頭一家便是 請諸君一試便知誠實不謬也 電話南局四二四六

天津東興樓飯莊

法租界四號路交通銀行傍 電話三局二八二三號

天華景大戲院

法租界勸業場四樓

綺鸞嬌 早 蘆花河 晚 寶蓮燈

黃楚寶 晚 上天台

林 趙 徐

曼雲化南德俊 早 孝義節 蘆花河 十八俠 晚 別皇宮 寶蓮燈 蓮花院

方連元朱小義 早 劍鋒山 晚 青石山 早 十八俠 晚 蓮花院

天津安徽會館啓事

敬啓者本館現擬重修截鄉錄業已同報通知惟登至四報十日止同鄉諸公來館月名再固多凡仍者有遺但茲恐展期漏個月至五一十日截止月我旅津同將各界務請籍姓名年歲業貫住址職寄分別開明便交本館以藉彙編付印啓敎鄉誼此

雄悍強烈的大明星 彭可樂夫 改變作風聲容並茂的紐約金融界實事 艷情對白有聲片 [illegible]錫珂羅配演 金融大王 即在大華[illegible]映

旅行須知

天津北平

◆天津開 上午六時四十五分 上午九時十五分 上午十時二十八分 下午二時二十五分

◆北平到 上午十時十五分 下午〇時五分 下午二時十八分 下午六時二十七分

◆北平開 上午五時五十分 上午八時二十八分 上午十一時 [illegible]

◆天津到 上午九時三十四分 上午十一時十九分 下午二時四十四分 [illegible]

票 一等六元七角 二等[illegible]

天津塘沽

天津開 上午五時五分 上午九時四十五分

塘沽到 上午六時五十二分 上午十時四十分

塘沽開 上午五時二十七分 上午九時二十三分

天津到 上午六時三十五分 上午十時十四分

票 一等二元二角 二等[illegible]

天津[illegible]

天津開 每日 上午十一時卅五分 下午二時五十四分 上午〇時[illegible]

到天津 翌日 上午五時五十五分 上午九時二十五分 下午七時十五分

票 一等卅二元二角半 二等[illegible]

法界天祥市場

天福綢緞莊明天露佈

法租界梨棧大馬路

九綸綢緞莊四週紀念

大放盤三十天　國曆四月十日起

電話（三）一七一〇

麥邊洋行飛人牌月魚牌三星白蘭地酒廣告

敬啟者本行飛人三星白蘭地酒荷蒙各界歡迎推銷增廣用特酬謝顧客起見如買飛人牌一箱隨送酒二瓶另贈毛巾一打以廣招徠並有四十年老牌飛人魚月牌三星白蘭地價格特別公道請嘗試之

電話南局二一九四

天津英界菜市麥[illegible]

特別一區

中央電影院

由四月十七日至二十日止（即星期四至星期日）開演

滑稽大將丹尼主演

滑稽熱鬧趣情笑劇

糊塗案

㊀父親糊塗、富甲全城、碩德重望、只有一女、愛如掌珠、自以為家教森嚴、社會模範、不知女兒在外完全沒有那回事、第一個老糊塗、

㊁女兒糊塗、有書不讀、有事不作、專門鮮衣艷服、拖男攜女、吃大菜、坐汽車、滿街亂跑、闖下大禍、露臉公堂、第二個小糊塗、

㊂判官糊塗、女子犯法、不好好警戒、倒叫她到一個青年律師家裏住九十天、說是讓律師看管看管她、第三個官糊塗、

㊃律師糊塗、身受重任、替人看管女兒、不知以身作則、循循善誘、反而狼狽為奸、替她欺瞞父親、欺瞞官長、弄到大亂公堂、雞飛狗走、到了還將看管的人作了太太、第四個情糊塗、

㊄一幕糊塗、父親女兒、判官律師、四個糊塗、混在一齊、加上莫名其妙的旁聽、受賄裝瘋的女僕、神經過敏的聽差、鬧得烏烟瘴氣、一榻糊塗、就成了這滑稽熱鬧趣情絕倒的糊塗案、

價目　前排一角　中排二角　後排三角　日夜同價

今天演　**大華電影院**　今天演

大導演史滕伯「風塵怪俠」後進一步之強烈淒豔驚險藝術大晶品

巴拉猛三大金光異彩台柱明星合演

彭可樂夫　柏克蘭娜華　白蒂康笙

莽漢招親

此片以三大金光異彩的明星彭可樂夫、白蒂康笙、柏克蘭娜華担任劇中主要三角、以克萊古克等六星、分担配角、其表情之登峯造極可以想見、此片以世界第一大商埠紐約輪船碼頭作背景、為影片中從來所僅見、此片描寫一般輪船上水手和火伕、每逢登岸、則度他們短期間的耀武揚威、沉湎酒色、把世上一切的苦惱憂慮、置之度外的浪漫生涯、充滿強烈的個性、與夫莫測的驚險

配奏特別音樂

第一補血妙品

香甜滋補

美女牌葡萄乾

鐵……血

美女牌葡萄乾含鐵質最多鉄能生新血強筋骨常食葡萄乾者血氣充足身心皆健男女老少人人咸宜

上海廣東路三號

美國葡萄乾公司

①

北方總經理　天津法租界梨棧　明記稻香村

天津

大陸銀行星期六午後照常營業廣告

本行為便利顧客起見自四月份起星期六午後照常營業特此公告

電話　經理室三一零三六　營業室三零九零六　三零二四二

紅錫包香烟

吸者非此不樂

永泰和烟草股份有限公司總理